京城日報
七月二十六日（月）
夕刊

寄贈

戰闘全面的に展開せん

遂に全廿九軍・抗日の鬼と化し去る
局地解決に耳を藉さずわが軍斷乎征かん

【天津廿六日同盟】五ノ井部隊を攻撃し不法砲撃をなした廊坊の第百十三團は第三十八師長張自忠の直屬部隊で蘆溝橋事件發生以來張自忠の命令を奉じ何等我軍に敵對行爲をなすが如き氣配を見せず我軍また今日まで友軍として遇し彼らに刺戟を與へるが如き行動に出なかつたが測らずも廊坊の我軍寡兵と見るや俄然その態度を一變し最も猛烈な敵對行爲に出るに至つたもので第二十九軍全般に亘つて首腦部の命令徹底せず、その統制は完全に紊れ、また抗日意識に燃えてゐる結果であることを證明するものであり右に對し平素から親日提携を主張し來たつた張自忠は非常に狼狽し直ちに停戰命令を發したが部下は何等これを守るに至らず依然暴戾行爲を續けてゐるもので第二十九軍全般に亘り蜂の巣をついた樣に各所に抗日戰の展開を見るに至るであらう

【北平二十六日同盟】冀察側は廊坊事件を例によつて姑息なる手段によつて糊塗せんと企圖して今朝來首腦部會議を開催しつゝあるが再三、再四欺瞞の苦杯をなめさせられた日本側は最早局地的解決に耳を藉さず斷乎として所信に　進する模樣である

支那軍不法（號外再錄）

見よ、皇國空軍の威力！
坂口、上條、三輪の各精鋭部隊
完膚なきまでに爆撃す

【天津二十六日發同盟至急報】支那駐屯軍二十六日午前二時發表　廊坊において我が軍用電線を修理の爲め派遣せられたる通信部隊及びその擁護部隊たる五ノ井部隊は二十五日午後十一時支那軍隊より手榴彈機關銃、迫擊砲を以て不法射擊を受け我軍は已むなく之に應戰中にして我が增援部隊は現地に急行中なり、尚死傷者相當ある見込み

【天津二十六日同盟】坂口、上條、三輪の各空軍部隊は五ノ井部隊苦戰と知るや蹶然起つて二十六日午前六時半相前後して勇躍銀翼を連ね一齊に〇〇飛行場を離陸廊坊に蠢動する支那軍に向つて事變以來始めての猛烈な大爆撃を行ひ我に猛射を浴びせつゝある敵を完膚なきまでに叩きのめし同八時頃凱歌をあげて〇〇飛行場に歸還した

水谷隊長談

【天津廿六日同盟】三輪部隊の水谷〇〇隊長談＝＝二百米近くで敵兵營の敵高射砲彈が機體をかすめその振動で丸でひつくりかへる樣に揺れた、廊坊東方から天津及び豐台まで一里の間陣地が構築されてみたが陣地內は敵で一杯であつたので我投下爆彈は百發百中、敵の大砲兵馬などが木端微塵に消し飛ぶのが手に取るが如く見えた、我々の爆撃に敵は大方全滅した

平野隊長談

【天津二十六日同盟】上條部隊の平野隊長談＝＝廊坊驛上空に差し掛るや鐵道線路西側約一キロの河に沿ふて我が地上部隊が敵を攻擊してゐるのを發見、直ちに爆擊を敢行し多大の打擊を與へた、それから直ちに翼を轉じて附近の部落を基點に盛砲してゐる敵兵に向つて爆彈を見舞つて來た、我が地上部隊は午前八時頃廊坊を占領し更に進擊してゐるのを見屆けて悠々歸還したが敵の損害は甚大である、なほ我が方も亦敵の猛射を受け中には實に數發も命中したものもあつたが負傷もなく無事歸還した

坂口部隊長談

【天津廿六日同盟】坂口部隊長は飛行機に凱旋後左の如く語つた＝＝味方の不利と聞いて切齒扼腕してゐた處午前六時半に至り出動命令を受けたので勇躍飛行機に飛び乘り僚機と共に眞つしぐらに廊坊上空に向け急行した間もなく右往左往する敵兵、馬の動きと敵の射撃が手にとる樣に見へる、敵は一個師團程で盛んに我等に向つて射擊を浴びせたので容赦もあらばこそ敵の眞只中に急降下を試み猛烈な攻擊に移つた、素晴らしい巨彈を續けさまに投下し何れも完全に命中、敵の眞只中より壯烈な黑煙濛々天に沖し壯觀々絕、我が〇〇隊の恐るべき威力を完全に發揮し實に壯快だつた

鯉登部隊勇躍廊坊を占領す

【天津二十六日同盟】五ノ井部隊は通信隊擁護のため廊坊驛に於て寡兵よく支那軍に應戰危機に瀕した爲め二十六日午前三時鯉登部隊は急遽〇〇驛發軍用列車で救援の爲め出動した

【天津廿六日同盟】支那駐屯軍司令部發表＝廊坊の敵は我が飛行機の爆擊により遂に退却を開始したが

鯉登部隊は殘敵を攻擊し遂に午前八時過ぎ廊坊を占領せり、なほ一部を以て黃村驛に向け追擊中なり

平津電話不通

【天津二十六日同盟】二十六日午前七時天津北平間の長距離電話は不通となつた

重ねて優渥なる勅語を賜ふ

【東京電話】松平貴族院、小山衆議院兩議長は二十六日午前十一時宮中に參內、天皇陛下に拜謁仰付けられ貴衆兩院にて夫々議決せる勅語奉答文を捧呈し奉つた所　陛下より重ねて左の如く優渥な　勅語を賜はつた

勅語

朕貴族院ノ深厚ナル敬禮ヲ嘉ス
朕衆議院ノ深厚ナル敬禮ヲ嘉ス

貴院本會議

【東京電話】二十六日の貴族院本會議は午前十時六分開會

松平議長　昨日開院式に當り畏くも優渥なる勅語を賜はりました、よつて勅語奉答文を起草したいと思ひます

とて議長の手許にて作成せる勅語奉答文を朗讀し全員起立裡に滿場一致可決、松平議長は直ちに勅語奉答文奉呈のため退出、佐々木副議長代つて議長席に着き、日程に入り

一、全院委員長選擧の件を議題として選擧を行ひ、開票の結果

投票總數　二四五票
二四三票　德川圀順公
一票　淺野長之侯
一票　細川護立侯

即ち絕對多數を以て德川圀順公當選し次いで

一、常任委員選擧の件に入り各部において選擧を行ふため午前十時三十分一旦休憩となる、午前十一時三十分再開

衆院本會議

【東京電話】二十六日の衆議院本會議は午前十時四十五分開會、小山議長參內のため金光副議長議長席につき直ちに全院委員長の選擧に入り堂々巡りの結果

投票總數三百三十八票、三百二票東武（政友）三十三票富崎憲（社大）その他町田忠治、西村丹治郎各一票無効白票一票

東武氏當選

次いで常任委員選擧を各部において行ふため同十一時二十八分一旦休憩、午後零時七分再開宮中より退下せる小山議長議長席につき開會を宣したるのち起立して勅語奉答文奉呈の經過を報告し全員起立裡に衆議院の奉答文に對し賜はりたる優渥なる勅語を奉讀終つて常任委員選擧の結果を書記官より報告せしめ續いて

一、山本悌二郎氏（政友）衆議院議員在職三十年に達したるにより院議を以て議長起草の功勞表彰の件を附議し議長起草の表彰文を朗讀すれば滿場拍手を以て可決

山本悌二郎氏　只今院議を以て在職三十年の功勞を表彰されたことは感激に堪へない、私は在職三十年の間いさゝかも國家に對し功勞がなかつたにも拘らず今日院議により表彰されたことは衷心光榮に思ふ今後益々憲政のため努力したい（同二十分散會）

斷乎膺懲の鐵槌（あくなき彼の暴戾）

【天津廿六日同盟至急報】廊坊附近の我軍用電線は數日前より支那軍に破壞されたため我軍は去る二十三日修理に赴いたが支那軍に妨害され修理完了し得ず二十四日更に豐台より一小部隊出動し支那軍の妨害を受けながら強行修理を遂行、二十五日三度修理完成のため通信部隊の擁護隊として五ノ井部隊を派遣しこの旨張自忠にも通告、現地に於て交渉の結果同部隊は無事に現場に到着したが、しかるに二十五日午後十一時半に至り廊坊驛の南方凡そ三百米の支那軍兵營より手榴彈、機關銃、迫擊砲を以て突如不法攻擊を開始するに至つたので五ノ井部隊は直ちに廊坊驛を占據、これに應戰した、急報に接し我が駐屯軍司令部より鯉登部隊を派遣、臨機應急の處置を講じてゐるが支那軍より暴戾不法なる行動を受けた以上我軍としては交通通信線確保の上から斷乎膺懲の鐵槌を加へざるを得ざることとなり事態は再び重大化した

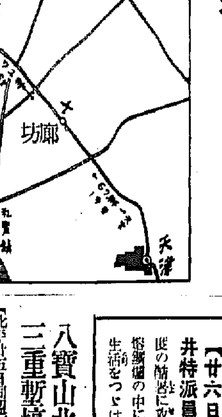

怪報告者　岡崎を搜查

【上海廿五日赤星本社特派員發】宮崎水兵失踪事件に關しわが方は怪報告者岡崎某を搜查することが事件を解く鍵であるとの見解から全力を擧げて岡崎の搜查に涙ぐましき活動を續けてゐる、殊に我が總領事館警察は總動員で岡崎の足取り探知に努めると共に在留邦人につき虱潰しの搜查を進めてゐるが未だにその足取りすら探知されない、當局の見解では岡崎某が果して日本人なら名を名乘り出ない筈はないとし結局日本語に堪能な支那人と一致してゐる、搜查陣は漸次この方面に移向して來た

宮崎水兵搜查陣を結成

【上海二十五日赤星特派員發】陸戰隊本部では二十五日午後八時から宮崎水兵搜查陣を結成した

室田本府事務官　殷冀東長官會談
朝鮮人保護について意見一致

【廿六日〇〇發藤井特派員】河北在住約四萬人の在住朝鮮人の保護並に將來對策に就ては本府外務部事務官室田寅雄氏同佐々木屬が十八日來津以來北支駐屯軍司令部、大使館、總領事館等各關係機關と協力萬全を期し、北平に危險を冒して入城、善後策を講ずるなど非常なる苦心を拂つてゐるが、室田事務官は〇〇部隊附李中佐と共に冀東政府側と懇談を重ねるため北平經由が危險のため廿四日午前八時天津發自動車で冀東政府殷汝耕氏を訪問すべく通州（通縣）に向つた、通州に於て細木中佐、甲斐少佐と會見後殷汝耕氏は約三時間に亘つて室田事務官と會談

一、河北省在住朝鮮人の生命財產に關する一切の保護責任を負ふ
一、將來の對策に就ては冀東政府はじめ日本側各關係機關と協力して善處する
一、朝鮮人不正業者を正業に轉向せしめる

等、誠實裡に協議を進め河北在住朝鮮人問題に關する根本意見の一致を見るに至つた、右に就て危險を冒して廿四日夜歸津した室田事務官は

殷汝耕氏と會見の結果根本意見の一致を見たが、具體的內容に關しては申し上げられないと語つた

和知參謀歸任延期

【東京電話】和知支那駐屯軍參謀は中央部との打合せを了し廿六日朝羽田飛行場發旅客機にて歸任の途につく筈だつたが天候の都合で歸任を一日延期した

人

◇小澤武氏（西大門郵便局長）新任挨拶の爲廿六日本社來訪
◇蜂谷正氏（京城中央電話局庶務課長）同上

號外發行

二十六日朝七時廊坊事件につき號外を發行速報いたしました

本日夕刊八頁

天地玄黃

〇例の對日戰備が目鼻がつきさうになると、また文句を言ひ出すにきまつてゐる
〇お人好しも程度こそあれ、今度といふ今度は切りをつけなければならぬ
〇どう出て向ふのことだ、國民政府など眼中におくべからず
〇廊坊で又復不法射擊、我軍にまた犧牲者を出す
〇一體いくら犧牲を拂はねばならぬのか。今度の場合ならぬ堪忍せぬが堪忍といふもの、ぐわんとやつつけるべし
〇やらんことには一億同胞の公憤を如何

八寶山北側に三重塹壕構築

【北平廿五日同盟】八寶山に通ずる阜城門は二十五日より閉鎖されたが八寶山の北側に當る田村附近には二十九軍兵士によつて三重の塹壕が構築されてをり步哨が嚴重に取調べを行つてゐるので事實上通行禁止に等しい有樣である、附近農民の談によれば田村には何基團の百十旅の二ヶ大隊が駐屯し抗日氣勢をあげてゐる

涼しい顏で各國駐屯軍避暑

【廿六日〇〇發藤井特派員】連日白晝の酷暑に攻められ、恰も熔鑛爐の中にあへぐやうな生活をつゞけてゐる天津の英、佛、伊各國駐屯軍隊は北支事變に我らは關係がないとばかり續々山海關へ避暑に出發、各兵營はガランとしてゐる

人

◇瀧脇宏光氏　二十六日午後退城
◇久保田豐氏（長津江水電重役）二十六日朝入城天眞樓へ
◇福島莊朗氏（平壤商工會頭）二十七日入城天眞樓へ
◇白石宗城氏（朝窒重役）二十七日入城天眞樓へ

鯉登部隊の損害

【天津廿六日同盟】支那駐屯軍司令部午前十一時發表＝廊坊附近の戰鬪において鯉登部隊の損害左の如し

戰死四（下士官一兵三）
重傷二（下士官一兵一）
輕傷七、他に損害なし、なほ同部隊は目下停車場にて敵と對峙中

支那兵營を爆擊

【天津二十六日同盟至急報】支那駐屯軍司令部午前六時廿分發表＝本日午前五時過ぎ廊坊上空に達せる我が飛行機よりの報告によればわが增援部隊の先頭は既に戰場に到着しあり五ノ井部隊は依然停車場を占據し戰鬪中である。廊坊支那軍兵營には支那兵充滿しわが飛行機は遂に兵營目ざして爆彈を投下多大の損害を與へた模樣、なほ我が飛行機は支那軍から射擊を受けたが我方の損害なし

うろたへる冀察首腦部

【北平二十六日同盟】宋哲元を中心とする張自忠、秦德純、馮治安、劉汝明、鄭爾萬等冀察首腦部は廿五日深夜より進德社において緊急會議を開き善後策を協議すると共に一方人を派して事件に關する日本側の態度動向を聽取しつゝあるが日本側の斷乎たる決意を知り困惑の色を見せてゐる

熊次長歸任

【北平廿五日同盟】蔣介石の重大指令を受け二十三日來平、宋哲元を初め冀察要人と會見、大活動を續けてゐた國民政府參謀次長熊斌は本日午前南京に歸任の途についた

コインヘルト
コインヘローフ

賣切迫る
主婦之友　八月特大號
大書籍附錄
慰問袋には主婦之友
娘と妻と母の
衛生讀本
まだ讀まぬ方があつたら大變!!
早く!!早く!!もうすぐ賣切です
●女學生や娘さんに、こんな徹底した「性典」は初めてとお母樣が大喜び!!
●新婚夫婦はいよく御親密、中年夫婦も亡人も御滿足、男の方にも大評判!!
●妊娠と安產の一切を夫婦生活の立場から、こんなに赤裸々に公開!
歐米で最新流行のパツク化粧の新公開!!
色を白くする新流行化粧
難病の特效療法大特輯
肺病を必ず治す体驗療法
自分が肺病に罹つた博士發表
重症胃腸病を治す簡易療法
簡單に經濟的に根治した實驗
疲れを知らぬエネルギー料理
有名な活動家が公開した秘訣
第一特別附錄　第二特別附錄
灸名・草藥
六十錢　主婦之友社

青龍刀と小銃の威嚇 危險都市北平乘込み

廿五日北平にて 藤井特派員

川岸部隊檢閲濟

危險だからと北平乘込みを禁止されてゐた、北平城內から北支軍の撤退を鎮ふ卅七師が撤退を開始したとの報に、途に記者は北平乘込みの意を決して廿四日午前十一時半〇〇驛發北平行列車に乘車した。依然として北支を包む險風は百卅度の炎熱を孕んで車內に充滿し、一等車には若き外人婦人四名と商外人二名、二等コムパートには日本人一家族五名のほかは全部支那人である。〇〇部隊駐屯の豐台驛手前で乘客の一人が乘組みの保安隊員に二圓紙幣を握らせて、まんまと途中下車に成功し緊張した氣分がやゝほころびたやうだ。一時間半の行程ではあるが途中北平市豐台驛の一つ手前の永定門驛から第廿九軍の武裝警察兵士が乘込み卅分は遲延すると言ふ注意を豫じめ受け、拳銃はじめ重要書類を巧に隱匿する事に苦心してゐたが、果せる哉、午後二時永定門驛に列車が停車すると恐ろ余は不安なる空氣に包まれてしまつた。コムパートの網戸からソッと覗いて見ると、フォームには鼠色の軍裝に銃劍を無氣味に光らしゲートルに地下足袋ばきの割にきちんとした服裝の第廿九軍の兵士が一間置きに車內に向つて白い監視の眼を光らし、時折余の窓ぎはに寄り右手に銃口を擬したまま、左手で不自由さうに肩に背負つた、まるで牛でも料理するやうな物凄い青龍刀の束を握りしめ、二、三寸位ガチャリ/\と拔刀したり納めたりする、まるで余を威嚇する動作を繰返してゐるのだ、突如、猛々荒々しく武裝嚴めしい兵士二名を引つれたカーキ色の軍服に桃色の襟章を附けた青年將校が拳銃をぐつと前に引き寄せながら余の車室にヌツと姿を現はした、恐怖はしてゐた事であるが、流石に無氣味な緊迫る一瞬で口もきかず、

押收は見せじと瞬間將校を睨みつけた、軍事も試持ちさうに切符にあわてゝ拔刀を入れて去つてしまふ、互に挑發するかの如き鬼氣迫る五分間の沈默が續いた、將校は、やがて『此奴らさんな』とでも言ひたさうな面構へでヂロリ/\見廻してゐたが、兵士の靴を蹴りつけながらぐいと一瞥を與れて二等車に向つた。やつと第一の關門を無事通り拔けた。見よ、車窓に展開する大平野に北平城の大建造物の片鱗が點綴しはじめた。長蛇の如く蜿蜒と續く地上約五十尺の外城壁に永定門がヌツと立ちはだかり、ピタリと閉ざされた門の壁上には十數の中に廿名ばかりの衞兵が嚴めしい武裝姿で列車の通過を看視してゐるではないか。列車は急にスピードを落した。『さては』と見る間もなく半開きの外城門をノロ/\と內城に向つて通過するところである、一個小隊ばかりの兵士が城門下にバリケードを構築して列車に向つて銃口を擬してゐるのだ、正に將校の號令一下發砲の姿勢を示した物騒な有樣である、が、此度もやつと無事に越える事が出來た。外城と內城の間には廣々たる地上に民家が軒を並べ何も知らぬ支那人の子供達が列車に向つて手を振つて喜んでゐる、二時十五分青天白日旗の飜る北平の正陽門驛に列車はピタリと橫づけになつた。フォームにはまだ避難民の群が不安な眼つきで形ばかりの家財道具に腰を下ろして次の列車の發車を待つてゐる。『ちをん、よんめん』と半假名の振假名がつけられた驛名札も今は一寄の紀日氣分?を止めてゐるに過ぎぬ、余の縱の驛名札は全部漢字に半假名がふられてゐるが時局柄好感を持てない。フォームには物々しい支那青年將校、巡警、保安隊員、正規兵達がギロ/\と眼を光らしながら日本人は居ないかと言ふ風に嚴重な警戒を行つてゐるが、僅かに夏草の咲き亂れたフォームの花園のあたりから大使館警察の一警部補が『安心しろ』と言ふやうな眼つきで余を勵ましてゐてくれた

跳梁する便衣隊と藍衣社の描く恐怖

事變以來北平では日本人に自動車を貸して臭れぬ。仕方なく人力車で市內をぐんぐん走らせ、まづ日本總領事館に岡田領事を訪れて、北平在住朝鮮人保護に感謝の意を表したが、日本人と見てか恐ろ恐ろ乘せて走つた人力車夫も總領事館の門前に車を止めるとその儘かき消すやうに姿を晦まして了つた、虎北口に通ずる街道と遠く安定門、豐台街道の廣安門、八寶山街道の阜成門、萬壽山街道の西直門をはじめ、今市下六の重要な內城門はたゞ一つ西直門を半開にしただけで全部ピタリと門を塞ざして物々しいバリケードを築いて事變勃發直後の八日以來手榴彈四個を身につけた保安隊員や十名から廿名の正規兵で嚴重に護られ日本人は一歩たりとも入ることが許されぬ。夜ぶつ通しのこの戒嚴令は十五日からやゝ緩和されたが、それでも夜に入ると共に依然嚴重さを極めてゐる。恰も牢獄のやうな城內に不安に脅えてゐる日本人居留民(內地人二千四百名のうち約一千名の婦女子が天津、內地へ避難して殘りが止まり、朝鮮人は二千五百名のうち避難したもの一千五百名で殘り一千名が辛くも踏み止つてゐるが、內鮮人共にスハと言へば日本大使館の續構オーストリア兵營を借りて避難する準備が整ひ食糧も石炭その他で一千人分二週間を支へ得るやうになつてをり、安き夢だに結びえぬ有樣である。

兇暴な支那卅七師軍隊は廿一日夜は遂行せず、廿二日朝から夜にかけて二個列車に一千名と軍器、糧食を滿載して西苑に向つて出發、此處で廿三日午前九時廿五分と十一時の二回にわたる軍用列車二個列車で四十輛の貨車で八名內外が出發、西苑で集合の上保定方面に撤退すべく行動を開始したが、果してこれで城內の兵全部が撤退を完了するものかどうかは疑はしい。卅七師に代つて入城する第百三十二師趙登禹の率ゆる部隊は萬村に廿二日約一千名下車したのをはじめ續々西苑に集結中であるが、これ又卅七師と交替して代りを勤めるとする軍隊であるかどうか頗る疑問で北平の不安は去り難い、しかも全市中には便衣隊と藍衣社員が劇烈な地下運動を開始し新なる恐怖を生むに至り北平全市は正に地獄の觀を呈してゐる。藍衣社員の如きは第廿九軍出征兵士を慰ふと稱して市民から義捐金を求めたが、市民の反對で失敗に終り、更に學生の運動を支援して抗日意識の高揚に努めてゐる狀態である。支那市民も飽くなき軍部の橫暴ぶりに今では一兵の城內駐屯をも忌ばず恐怖し、呪咀するの皮肉な現象を呈するに至つてゐる。日本人委員會は未だに連日午後四時から避難その他萬一の場合に備へた對策の協議をつゞけてゐる有樣で、北支事變の協調線上における正視出來ぬ狀態である。千古『燕平城』の別名を以て呼ばれてゐる北平城內は累卵の危きに置かれ、何時明朗たる太陽を仰ぎ見る日が來るのか、豫想に全く許されぬ、市中の狀勢を調査しようとした余も、餘りに危險に向つて飛び込む愚を恐れて思ひ切つて滯平三時間にして退去を餘儀なくされた、歸途の車中で圖らずも驗敵令下にあつた皇軍部隊の兵士〇〇名が同車して〇〇に歸還するのに會つた。絢爛たる支那第一の古城都北平城內は百卅度の炎天下に蒸れ返へるやうな苦しい呼吸をつゞけてゐるのだ。驟頭高く大アンテナが、何處に向つて何を吠えんとするかぬつとそそり立つてゐる、丹青の高樓大廈が固執する『燕平城』はアジアの危險を孕んで『叛亂』の不死身を携へてゐる哀れなる姿に過ぎない

百度の炎暑中に 緊張の猛訓練

川岸部隊長の感慨

【廿五日〇〇發藤井特派員】北支の暑熱は獰猛なる支那軍にも似て、氣も狂ひさうな激しさである、今夏の最高記錄を示した廿三日は午前十時に百二十度、午後二時には百五十度に達して豫ての覺悟もなにもあつたものではない。〇〇に駐屯中のわが川岸部隊の將兵はこの殺人光線を冒して、未だに睡眠不足の緊張裡にはり切つた生活をつゞけ、いざと言へば第一線にドッと躍り出す用意を整へ、チッと第卅七師の撤退と支那側の協定履行を嚴に看視してゐるのだ。廿日夕刻盧溝橋で再度展開された我軍と第廿九軍の猛烈な砲擊戰がその儘元の靜寂に返つた時など、流石に動ぜぬ川岸部隊長も腹の虫いアンペラ敷きの一室にチッと腕を拱いてみたが憮然をふり返つて『もう一押しやつたらなあ、殘念だなあ』と無念の淚を押し堪へてゐた。幕僚達も聲を呑んで『殘念だなあ』と固く拳を握りしめた、炎暑も何も吹き飛んだ感激そのものの場面だ、部隊同樣の日課がふり當てられてゐる兵隊さんは午前七時早くも八十度の暑さを衝いて演習だ、少しでも氣がゆるめば忽ち日射病でぶつ倒れるのだ、あらゆる地形に應じた激しい演習が實戰さながらに二時間はつゞく、『どうだい、この暑さは、おらあ生れて初めてだぞ』汗びつしよりになつた軍裝から汗のしづくがポタ/\流れ落ちてゐる、演習歸りの兵隊さんを見つめてゐる川岸部隊長は感慨無量の態で、感謝の頭をかすかにたれながら第一線の方をぐいつと睨んでゐた、酷熱地獄の中に士氣益々軒昂たるものがあり、各方面に潑剌な戰時色を與へてゐる

一戰あるを期し 將兵みな大緊張

第廿師團司令部發表

〇〇で活動中の川岸部隊長から半島の人々に對する陣中からの傳言を持つて熊谷少佐は廿五日午後二時半京城着 二十六日午後一時 第二十師團司令部から次のやうに發表された

『將兵は極めて士氣旺盛で病人は一人もない、一旦緩急あらば夫々配備につく體制にあるから御安心を乞ふ現地の事情からずぐ戰爭といふわけにはいかぬが、命令一下直ちに出動出來るやうになつてゐる、こちらにゐる兵隊は朝鮮と異り氣候が嚴く日中は約百三十度位の猛烈な暑さで、おまけに雨季を控へてゐるので、濕氣が多くて夜などもむし暑くて困つてゐる、だがみんな我兵隊は上下心を合はせて汗みどろになつて本分をつくしてゐる、そしてみんな一戰あることを期待して緊張してゐる、川岸部隊長は特に北支在住の朝鮮人問題に對しては〇〇に到着と同時に北支派遣軍と天津領事館と連絡をとつて朝鮮人の指導に當つてゐるが、朝鮮人民間の方でもこの機會に愛國熱が揚り、殊に李中佐やそれから本府から派遣された宮田事務官と謀り、これらの北支在住の朝鮮の人々が正業に就くやうに決心し、これが手始めとして早速朝鮮人を以て義勇團を編成した、この義勇團體は日本租界の警備や自動車の運轉等の勞力奉仕を一生懸命にやつてゐる、これがため現在北支の朝鮮人生活は愛國から明朗に轉換してゐるから御安心を乞ふ』

＊ ＊ ＊

京中職員生徒 防空費獻納

一千六百廿圓

京城中學校職員生徒一同は防空器材費として一千六百廿三圓九十七錢を醵出、江頭校長が生徒代表と共に廿六日朝鮮軍愛國部を訪れて獻納した

朝鮮防空費へ 金一萬圓也

南山町の後家さん

京城南山町一の一八增田はやさん(五七)は廿三日朝鮮軍愛國部を訪問して北支に活躍する皇軍將兵に感謝すると共に女ながら國防施設の重大なるを認識して『寡婦として出すぎたとではございませうが』と係の平井大尉に一萬圓を差出し朝鮮防空器材費として獻金した

兄の代りにと弟から金二圓

『私の兄は國防の第一線にも起てず病床にありますが、私は豫備役の衞生兵ですから兄の代りに不肖弟とも入營したいと思ひます』との手紙に二圓を添へて廿六日朝鮮軍愛國部に防空器材費を送つた匿名の青年があつた

また支那人が獻金

日本に住む幸福禮讚

忠南成歡在住の支那人安容學ほか六名は廿四日成歡國防義會を訪れ三十圓を朝鮮防空器材費にと獻金した

『我々の祖國の情勢は誠に恥かしい次第です、私達は大日本帝國に居住させていたゞくため安らかに滯在出來ますが、內鮮人の親和振りや私達支那人に對する深い同情を思ふと淚の出るやうな嬉しさで一杯です、これに反して我が祖國民は不心得にも內鮮人に對して不法抗日、侮日を行ひその上に暴擧をほしいまゝにしてゐる事實に私達一同は誠に慚愧に堪へません、朝鮮にゐる私達は不幸にも國交が破れた場合と雖も絕對に歸國しないことを申合せました、心から日本國に感謝の意を表したい眞心から僅ですが獻金させて下さい』と語つたが、係員はこの申出は誠に外交辭令とは見逃せないので感激して朝鮮軍愛國部へ手續きをとつてやつた

看護婦志願

京城元町一丁目有馬病院看護婦末吉マスエさん(二三)は廿六日朝龍山署に出頭『北支の第一線に立つて奉公させて下さい』と切願した

東郷さんが切手に

來月から出る新切手と新ハガキ

先般國民精神作興の的となつてゐる乃木將軍の肖像をいれた二錢切手を發行した遞信省は、豫想以上の好評にすつかり氣をよくし今度は海の護りとして敬慕されてゐる東郷元帥の像を描いた新四錢切手を八月一日から發行することになつた。刷色は暗赤色で落ついたもの。なほこの新切手發行と同時に二錢ハガキ、四錢の往復ハガキを從來の鋼版凹版刷色等を多少飾へ、紙質もペン書出來る樣に改良したものが發行され封緘ハガキも新しく發賣される【寫眞は新ハガキと新切手で上より楠公銅像(ハガキ)同(往復ハガキ)議事堂(封緘ハガキ)東郷元帥(四錢切手)】

侍天敎でも 皇軍祈禱式

京城堅志町に本部を有する侍天敎では廿五日から全鮮各地の支部は勿論、內地及び滿洲にある支部で皇軍の武運長久祈禱式を擧行することになつた、廿五日午後九時から本部の祈禱式を初めに四十九日間に亘り各支部で順次執行する筈

子を救はんと父親溺死

養魚地の悲劇

京城冷泉町四三林貞福さん(三八)は廿五日午後零時ごろ長男永煥(八つ)を連れて京城刑務所養魚場附近の水邊に暑さを避けてゐたところ、永煥君が誤つて池の中に落ちたのでこれを救はんと飛び込んだが心臟痲痺を起し却つて溺死した、悲痛な子供等の叫びに駆け付けた村の人々によつて子供だけは助かつた

矯風會から慰問金

陸軍當局感激

【東京支社特電】在京朝鮮人の矯風會では二十一日各支部に檄を飛ばし、約觔の北支に活躍する皇軍慰問金を募集中であつたが二十五日午前十時、九支部代表が府本矯風會幹事に引率されて、陸軍省恤兵部に出頭し、赤誠籠る金九十三圓六十錢を獻金した

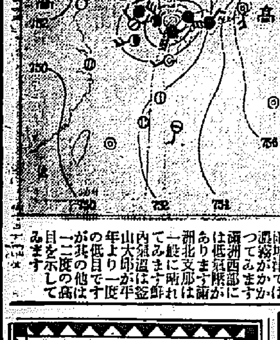

廿六日朝の天氣概況

颱風は昨夜の中に九州北部を通過して對馬海峽に出て今朝は東經百三十一度北緯三十五度山口縣の北方沖に在り中心示度も七四〇粍程度に弱りましたが中國西部から朝鮮海峽釜山地方では未だ風雨強く雨量も下關では一〇七粍鎭原では一五〇粍蔚山は七九粍釜山では六五粍に達してゐます また西日本は次第に天氣惡くなり所々雨となつて居り東日本も曇勝です朝鮮では南部は雨で濟州は暴雨中部以北の西側は晴れて居ますが東側は曇勝清津は小雨城津では濃霧がかゝつてゐます滿洲西部には低氣壓がありますが滿洲北支那は一般に晴れてゐます鮮內氣溫は釜山大邱が平年より一度の低目ですが其の他は一二度の高目を示してゐます

天氣豫報 (27日)

地方	風	天氣
黃海 京畿 忠南 忠北	北東乃至南東の風弱く	晴れたり曇つたり
全北 全南	北西乃至北東の風	同じ
慶北 慶南	北西乃至北東の風	始めは曇後には晴
平北 平南	東乃至南の風弱く	一般に晴だが俄雨が降る處もある
江原 咸南南部	北西乃至北東の風	始めは曇後には晴
咸南北部 咸北	北西乃至北東の風	晴れたり曇つたり

仁川の潮時 (27)

	午前	午後
滿潮	七・二〇	七・四〇
干潮	一・二〇	一・三五

京城地方【今晚】晴れたり曇つたり【明日】同じ

仁川地方【今晚】晴れたり曇つたり【明日】同じ

京城溫度(二十五日)最高三四度四 最低二四度一 (二十六日)正午三〇度九

菊正宗 本嘉納商店

SWAN-INK スワンインキ

懸賞ポスター・新聞廣告圖案展
主催・京城商業美術協會
・二十七日—三十一日……五階ギャラリー
京城 三越

驚異的 南京虫驅除劑
夏のギャング南京虫は粉末ゲランによつて掃蕩の上清涼の夜を御過し下さい
大一・二〇 中八五 小三〇
(各藥店ニ有リ)

十二指腸藥 アンキロ丸
本劑は鉤蟲患者が身體に害なく殺虫の効ある樣に少しも體に障なく十二指腸虫を驅除しながら非常に血色を良くし元氣を旺盛にす
又心臟病に効あり
絕食、下剤不要 苦痛、疲勞なし
說明書呈
定價 一圓・二圓・三圓・五圓
本舖 熊本縣隈府町 森國藥局
代理店 東京日本橋區本町一丁目 玉置株式會社 大阪市東區平野町 丹平商會分店 大阪市南區心齋橋筋 高橋盛大堂

製氷 冷藏 冷房 空氣壓縮機
株式會社 長谷川鐵工所 京城出張所
京城府岡崎町七〇番地・電話龍山一七三九番
本店 大阪市港區市岡元町

急告
林長二郎實演は關釜連絡船缺航のため廿七日より四日間と變更致しました
(廿七日午前二時京城驛着不知火旅館)
明治座

キユーピーマヨネーズ
海にも山にも御家庭の御食膳にも

桃屋の花らつきよう

ベトロール

謝近火御見舞 松本鶴松 京城府旭町七二番地

謝失火御見舞 野中材木店 京城府元町六六番地 電話光化門一四五六番

謝近火御見舞 朝博館 京城府□町七三番地 電話光化門二四五三番

ビクター 洋樂名盤
旅のメロデー (ルービンシユタイン作曲) トミー・ドーシイ管絃樂團
スキート・スウ グッドマン四重奏團
タイガー・ラッグ グッドマン四重奏團
溜息をあげたあの時に
碧空 ゲッツイ管絃樂團
マリネラ
愛しのマリア ゲッツイ管絃樂團
この他名盤を數多發賣、ビクター特約店でお聞き下さい
優秀の錄音…必聽の輕音樂
印度の歌 (リムスキー・コルサコフ作曲) トミー・ドーシイ管絃樂團
詩人と農夫(序曲) (スッペ) ボストン・ポップス管絃樂團
スラブ行進曲 (チャイコフスキー) ボストン・ポップス管絃樂團
死の舞踏 (サン・サーンス) フイラデルフイア管絃樂團
トルコ行進曲 (ベートーヴェン) ウイーン・フイルハーモニック管絃樂團
アロマ ヒロ・ハワイアン樂團
ホノルルの月 ヒロ・ハワイアン樂團
ラ・パロマ (イラディエル) ヒロ・ハワイアン樂團
ウイーン狂想曲 (クライスラー) メニユーイン(提琴)
南京豆賣り

嶄新な柄 皆樣のネクタイ專門店 ミヨシ 本町二 電話本局(2)七二九

達筆家數名急募
毛筆太字達筆なる內地人(年齡不問はず)數名至急入用本人御來社を乞ふ
京城日報社販賣部

燃ゆる鐵火の愛國心

乙女の胸に高鳴る 大和魂の大鼓動

國防獻金と篤志看護婦志願 永登浦に咲く國粋の華一輪

【永登浦】非常時日本女性の意氣を示した愛國佳話

▲…廿四日午後四時本社永登浦支局に廿歳前後の一女性が訪れ脹らんだ封筒を『これは僅少ですけれど何卒國防獻金にお願ひします』といつて差出したので呼止めて姓名を聞いたところ『名前をあげることだけは勘弁して下さい』といつて立去つた、支局ではその服裝からして鐘紡の女事務員と判つたが封筒を開いて見ると金五十圓が入つてゐたので直ちに獻金手續をとると共にこの旨片岡工場長に告げ覆面の獻金女性の調査を依頼した

▲…市內鐘淵病院看護婦林ミサヲ(二〇)さんは日支事變いよく急を告げ北支で辛鬪を嘗めてゐる皇軍の傷病兵の看護をしたいと願い決意をして本社永登浦支局を訪れ『篤志看護婦となるには何んな手續きをしたらよいのですか、何うか可愛い女ですけれど北支の第一線に立たせて戴けないでせうか』と血の滲むやうな愛國の熱情を吐露したので支局では龍山憲兵分隊にその旨傳達した

固き決意に感激

自發的に六百八十餘圓の獻金 鐘紡が本社へ寄託

【永登浦】鐘紡京城工場紡織主任吉岡茂次氏はさきに男工を集めて第一線將兵の固き決意を傳へるや同氏の鐵火の如き愛國の熱誠に感動した全職工は男泣きに泣いて主任の思誠を斯つたがその後自發的に『第一線に出つて銃とつて祖國のために盡すことは出來ないから せめて銃後の赤心を捧げやう』と申合せ各部班長を通じて事務所に國防獻金を申出でたこの愛國の至情は片岡工場長以下全職員を感激せしめ覆面の獻金女性すら現はれるに至り片岡工場長以下社員並に男子從業員一同四百八圓七十五錢▲女子指導方及女子事務員一同九十四圓三十一錢▲男子寄宿舍生一同三十三圓三十二錢▲女子事務員一名五十圓▲計六百八十六圓三十八錢を取纏めて永登浦支局を通じ本社に國防獻金として寄託した以下片岡工場長の感想談

元來獻金は獻金者自身の眞心から出た愛國心の發露でなければならんと思つて工場としては獎勵することを差控へてみた處自發的に醵出したので感激して取纏めたもので今度の獻金には二千の女工は加つてみない、彼等にはまだ時局の認識が足らないから何れは自然知つて來ると思ふのでその時期を心待ちにしてみる匿名獻金の女事務員については調べてみたが本人の意思が固いので判つてはみるが名前を出すことは本人の意志に反するから愼りたい

通譯を志願 支那パン屋

【仁川】愛國の熱情は水銀柱以上に奔騰し續ける仁川府南濱町支那パン屋李炳榮君(二三)は、先頃奉天に居住してみた頃通譯商年であるところから通譯として活躍したことあり、今回も是非通譯として第一線に與つて戴きたいと廿五日憲兵分駐所に願出た

トマトを贈る

【沙里院】鳳山郡西鍾面庄住內地人農家八名は二十五日自作のトマト約二百貫を沙里院郷軍分會を通じて皇軍慰問として贈つた

少年囚にもこの赤誠

【仁川】非常時局の波は少年囚の心にも感泣してゆく、仁川少年形務所在監者一同五十餘名は北支皇軍慰問金として五十六圓四十七錢を醵出し廿四日午後憲兵分駐所へまた松林町普通學校五年生一同は二圓十八錢を、花房町高女生須藤和子さんは慰問袋一個を、櫻町麥大根氏は二圓、金鎬虎氏は一圓をそれぞれ北支皇軍慰問金品として憲兵分駐所へ寄託

山を築く慰問袋 仁川本町の青年團扱ひ

【仁川】本町青年團では過般來北支將兵に送る慰問袋を取纏め中であつたが廿五日全部集まつたので憲兵分駐所に寄託した數量實に三百個である(寫眞はその慰問袋)

逬る祖國愛

一萬圓の大口獻金 開城に二人も出づ

【開城】二十五日迄に府廳及び警察署で扱つた國防獻金は左の通り

一萬圓北本町四四一孫洪駿、一萬圓東本町四五一金正浩、二十圓大和町二一三小田文夫、五圓西本町外國人一名、五十圓郵便局交友會員一同、百圓南本町二九九中村勇之助、五十圓大平町一七六岡田孫吉、五十圓西本町朝鮮從業員一同、百圓大和町三三六吉原貫一、十圓北本町五九三金鍾鋼、四十二圓道立醫院職員一同、五十圓税務署員一同、十圓百回商月公普學校母姉會、十圓商工會議所職員一同、金一封開

擔架を獻納

【新義州】安東縣國防婦人會では擔架を製作中であつたがこの程三十台出來上つたので奉天陸軍病院安東分院に獻納することになり二十四日午後一時から安東高等女學校で獻納式を擧行した

溫情の警官

【釜山】釜山郡外沙上面太田農場管理人福野直三君は妻女久江さんが臨月の身重で長女サダ子さん(三つ)と人里離れた農場に殘し北支第一線に勤務するや沙上駐在所の首席西村虎夫氏は途方に暮れてゐるのに同情し兩人を引取り出產の世話までして福野君を激勵し心殘りなく君國のため御奉公できることにしたので感泣してゐる

無名支那人 皇軍へ獻金

【茂山】愛國の熱風は日毎に高潮して到る所に美談の花を咲かせてゐるが茂山公立普通學校五年生男女八十名は今度校長に恥かしい僅かなお金ですが私達同級生が小遣錢を節いて毎月貯蓄してみた中から集めたのです第一線の兵隊さん達へ送つて下さいと金一封を差出し同校長をほろりとさせた、校長は早速茂山憲兵分隊經由獻金の手續をとつた

◇

また支那人らしい男が茂山警察署を訪れ「これは誠に少額ですが皇軍には常々感謝感激してゐます、私達は故國を遠く離れこの國境の地に働いてゐる者で皆様の地は安住樂土です、今更故國に歸る氣はありません、から安心して正業に活動させてもらふのも全く皇軍や警察官の御蔭と感謝してゐます、どうぞ私の身元は調べずに」と十五圓を置いて逃げるやうに立ち去つた

起上る大和撫子

清州邑內の各種婦人團體 續々愛國團を組織

【清州】北支事變勃發以來三萬邑民の愛國熱は沸騰し婦女子も一般男子に劣らず銃後の國民として赤誠を披瀝して居るがこの文字通りの非常時局に直面して高等女學校では二百餘名の生徒を打つて一丸とし愛國子女團を設立することゝなり、ついで愛願寺に本部を置く佛敎婦女會は愛國婦女會と看板を塗り替へ現在の會員十五名位を五十名に增員を計畫、郡是製絲會社工場でも女工を中心に愛國子女團を設立することゝなつた等各種女子團體が愛國心に燃えて陸續と蹶起、銃後の大和撫子として活發な活動を開始することゝなつたことは、非常時局を彩る現象として歡迎されてゐる

在滿同胞の義勇兵志願

赤誠もゆる三青年 關係者を感激さす

【奉天】北支事變勃發以來朝鮮人の軍人志願者續々と現れ關係官民を感激させてゐるが去る十八日在奉朝鮮人有志二百名が午後四時ヤマトホテルで時局懇談會を開き義勇以て帝國政府の所信斷行に奉公せんとを申合せ以來金品の献納相踵ぐ赤誠ぶりを示しめてゐるが平北寧邊郡八院面出身□洞斗(二七)咸南豐山郡里仁面鶴里大倫甲(二三)の兩君は二十四日居留民會を訪問義勇兵として第一線に奉公する決意を披瀝して手續を依頼した更に安東居住の李世雄君も文書で義勇兵志願を申出てゐるので民會分會ではこの三君の申出に感激し直ちに協和會市本部長谷田中將宛即日書類を申達した

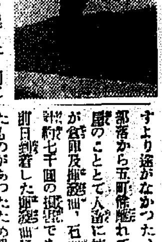

宣川の石油火事

ハンダ附作業中炭火が引火 物凄く倉庫を全燒

【宣川】過般安州で起したと同じく宣川郡川面の豐明根所有石油倉庫から二十五日午前十時半頃出火し文字通り熱煙天に沖して消防も施す手のつけやうがなく燃ゆるに任すより途がなかつた、同所は獨立家屋で部落から五町餘離れてゐる獨立家屋のことゝて人畜に被害はなかつたが倉庫及揮發油、石油の在庫品合計約七千圓の損害である、原因は前日到着した揮發油に漏れを生じたものがあつたため朝來支那人の鐵力職工一人でハンダ付作業中炭火の飛火が揮發油に引火し見る間に大事に至つたものである、代表者豐明根氏は語る

揮發油は昨日丸星から配達を受けたものであるが漏れがあるので完全なものにして引取ることにしてハンダ付をさせてみたものです、監督も付けてゐたがあまり急に燃え擴つて手のつけやうがなかつた、在庫品は朝鮮交通會社の分と餘剰交通會社のものとあります、不注意から皆さんをさわがせて申譯ありません

母子心中

家庭不和で井戸に投身

【海州】二十五日午前五時頃新町□□會社□□社宅裏井戸端に女性のゴム靴が脱ぎすてゝあるのを水汲人が發見大騷ぎとなり井戸水を汲み出した處二十三四歳位の若い女が二歳位の女兒を背負つた儘溺死してゐた、檢屍の結果同市大和町石原□□の妻□子と長女玉子と判明、夫金□が半歳前けては賭博に耽り家庭を顧みないので家庭不和が絶えずその事で大口論して家出し女兒を死の道伴れにして投身自殺をしたものである

里へ立ち廻つた處を大邱署の手配により取押へられた

張道議一派

撰洗役と罰金 四名に求刑

【海州】前道議李□□の血祭として檢擧され海州地方法院檢事局で公判に附された長淵郡長淵面後里郵便所長張□□氏(□)に係る公判は二十四日刑事法廷に柴田裁判長係り中村檢事立會のもとに開廷、裁判長の事實審理に對し被告は絶對否認を否認し續けたが、中村檢事は峻烈な論告の末張氏に懲役六ケ月、相被告同里張□□氏(□)及び同じく郵便所□□氏(□)、□□氏(□)の三名に罰金各七十圓宛を求刑した、これに對し平壤李□□辯護士の無罪論を力說せる辯論があつて閉廷、二十七日判決を言渡すことになつてゐるが結果如何は各方面からの關心を集中してゐる

主金を横領

白鼠姿を消す

【釜山】府內大倉町山本林木店の□□□□(二二)は廿三日夜主人の金一千圓を持ち出し綠町遊廓一力樓藝妓一名を連れ出して溫泉で遊び廿四日朝女だけ歸して行方を晦ましたので釜山署では同人を手配搜査中であるが判明した調べによれば數年前から繼續的に一萬圓を突破する店金を横領した飛んだ白鼠店員であつた

圖太い店員

金庫を失敬

【大邱】本町通商事府內京町一丁目□北亮金店員□□□(三)は廿四日未明他の店員の寝靜まるを待つて手提金庫(現金千四百圓と金十四在中)を持つて自轉車で逃亡したのを發見で大騷ぎとなつたが同日午前三時頃□□を經て逮捕された

京城の寫眞機泥

【釜山】京城府八幡町四一□□□□(二)は旭町島田寫眞店店員として去月中旬地方出張の途釜山本町通り石川寫眞店々員が擔へてゐた寫眞機二台、價格三百圓を竊取したので手配搜査の結果廿四日朝五時慶南固城邑內金川洞に潜伏中を釜山署に逮捕された

銃後の護りに 國防會結成

釜山の朝鮮人間で 具體的運動を開始

【釜山】內鮮融和を打つて一丸とする非常時國民の熱誠は到るところに涙ぐましい美談、佳話を續出してゐるが國民擧つての正義の戰に感激した釜山の同胞有志間にこの際第一線の將兵を慰問し將兵のため出來得る限りの後援にあたるため團體結成の機運が俄に濃厚となり府內道及府公職者をはじめ官民一致のもとに國防會を組織し完全に銃後の護りを現實化することゝなり廿四日夜錦道會館で第一回の打合せを行ひ更に計畫を强化擴大するため道廳で協議會を開き同胞の赤心に訴へて具體的な活動を開始することになつた

溶けて流れる銃後の熱誠

涙ぐましき獻金慰問金の數々

【清州】邑內愛國婦人會員は北支事變勃發以來殊更に目覺しい活動を續け天晴れ銃後の日本婦人としての任務を盡してみるが今回更に第一線將兵に慰問袋を贈るべく手分けし市內を戸別訪問の上募集に奔走この涙ぐましい活動振りは愛國心に燃ゆる市民の胸を打ち續々應募してみる

◇

【清州】愛國の赤誠は清州警察署の窓口から絶間なく流れ出る▲清州邑西町北道□□□□氏は金二千圓を國防費へポンと投げ出した▲郡外西州面司倉里有賀氏一同は金七圓を國防獻金▲又二十三日午後年若い洋裝の娘さんが清州署の受付に現はれ『金三圓を差出しこれを國防費の一部に使つて下さい』と申出で名も告げずに立去つたので署員が身元を調査して見ると忠北道路土木派動務タイピスト牧野史惠さん(清州署長の息女)と判明▲清州邑內和泉町居住金岩與八氏は香典返へしとして金二十圓を▲清州邑內榮町上與兩氏一同は金十一圓十錢を▲忠北道廳內第一土木管區勤務、鶴來守可氏は清州醫院に入院中、北支事變勃發に感激し人を通じて金十圓を▲清州邑本町一丁目居住、清州酒造會社々長李禹俊氏は個人として金二百圓を▲郡是製絲會社清州工場では盤に男女職工一同が金五十圓を慰問金とし獻納したが更に從業員一同として金百十圓を、それぞれ國防獻金

◇

【大田】銃後國民の燃ゆるが如き愛國心は日を追ふて濃厚となり恤兵に國防費に尊い獻金が續けられてみるが二十四日には忠南醫藥組合代表成周國さんが五十圓、大田測候所員一同五十五圓、眞崎鐵工所主六谷熊六氏は三十圓、同工場職人十三名は時間外勤勞により得た尊い汗の結晶三十圓、大田署員は俸給の百分の二を(飛行機獻納)夫々恤兵、國防費として獻金したので同署では直ちに大田憲兵分隊に獻金の手續をなした

◇

【新義州】愛國婦人會新義州分會東區では二十二日役員會を開き皇軍慰問金を集めることとし即座に持合せの金を出して合つた三十圓を代表者中込菊子さんから二十三日府廳を通じて朝鮮軍愛國部へ獻金した

◇

【長項】新川郷軍酒井分會長が國防費に百圓獻金したのをはじめとし續々郷軍分會に寄託されてゐる 百圓宛仁井田秋穂、兼平忠男、酒井銀夫、田中種一、横山與市▲百七十圓郡內計四十七人▲五十圓全良濟▲廿圓山常治▲十七圓五十錢馬山面有志▲三十圓稻村猶策▲廿圓同崎キ子▲十四圓新川自動車部一同、新川產業組合一同、新川驛保線一同▲十一圓仁井田酒造場員一同▲十圓朝青夏▲五圓兄初劒基、福好年、金興台▲六圓五十錢新川郵便所員▲三圓尹命鐘

◇

【居昌】郡內合德面在住中國人車西信外五名は今回の北支事變に國防空機材費の一端にと金六十圓の獻金を府廳に寄託し、また合德舊原飲食店組合も組合員各五十錢乃至一圓宛を醵出し合計金十七圓六十錢をこれ又防空機材費へと府廳に寄託

◇

【群山】府內新興町八八〇松永信藏さんは七月二十二日憲兵分隊駐在所を訪問國防費として百圓の獻金を寄託また米穀取引所では二十三日理事會を開き一千圓の國防費に國防獻金を決し府廳に寄託、更に府內全州通旅津吉三郎氏は二百圓を國防費に、府內千代田町鎌田龜代氏は二百圓を皇軍及皇軍家族慰問費にそれぞれ寄附した

◇

【公州】曩に道議李斗學氏が一千圓を獻金し引續き道議金甲淳氏も一千圓を投げ出したが公州郡灘川面普通學校の敎員生徒一同も十圓六十八錢を又公州小學校三年生提携男君も小遣の中から五圓をそれぞれ國防費に獻金した

◇

【裡里】普通學校では職員生徒一同が國防獻金として八十圓六十錢を取纏め廿一日裡里署へ寄託した

◇

【井邑】邑內洋品店光堂の梁一允氏長男梁東銖君(一)は廿二日井邑署に出頭して學用品購入費を節約して貯金した五圓六十七錢を國防費にと差し出した又井邑郡新泰仁面新泰仁里農業金源運氏(三)も感激のあまり十圓を獻金した

◇

【榮山浦】郵便所員一同は第一線に活躍してゐる皇軍慰問のため備荒貯金を拂ひ戻し二十四圓三十錢を獻金した外同郵便所長古賀保作氏も二十圓を國防獻金に申し出たほか榮山浦郷軍分會長高田宗之助氏も愛兒の戻明に際し同所器材獻納費として二十圓を獻金した

◇

【鳥致院】燕岐郡內の獻金と慰問金二十圓鳥致院邑朴之緣▲百圓秋谷全義郵便所長▲二十圓鳥致院邑驛內販賣業一同▲十三圓十錢南面長南水利組合職員一同▲二十圓六十錢同組合婦人團

◇

【南原】邑內錦里金暻均君は三十圓の國防獻金を南原署に寄託

◇

【金泉】龜尾公普校六年生金在隣

【光州】二十、二十一の兩日を通じて國防その他の資金として光州憲兵分遣隊を經て獻納した篤行者は左の通り

十圓(朝鮮防空機購入費)光山町池田稔▲六圓十八錢(同)金城公普校▲五圓五十三錢(同)光州第一普校六年男子一同▲三圓三十錢(北支皇軍慰問)▲十二圓十錢(國防獻金)木本小枝子外十二名▲十五圓九十八錢(家族慰問)光州女高普校▲三圓七十七錢(北支皇軍慰問)光州第一普校康東鱗▲一百圓(同)金善德▲五圓七十九錢(國防獻金)大興府朴映熙▲二十圓四十五錢谷城穡山下愛子外十名▲十二圓十錢光州エンゼル女給從業員一同▲八十五圓三十四錢全南トラック會社從業員▲四十圓(北支皇軍慰問金)和順郡郡職員面長一同▲一百圓(防空器材資金)光州輸業組合▲五十圓(府內皇軍家族慰問金)同上▲五圓(北支皇軍慰問金)光州遊部ひさ外▲十圓(府內皇軍家族慰問金)早川獸醫▲一百圓(北支皇軍慰問金)愛婦松汀里分會▲五十圓(府內出身皇軍家族慰問金)同上以上二口光州署長扱

◇

【清州】邑內本町三丁目井上醫院長井上省三氏息女、和子さん(二)は二十三日小遣錢を貯へて置いた二圓を國防獻金

◇

【永同】邑內李相夏氏は金五十圓を皇軍慰問獻金として去る二十二日永同警察署に寄託、また槐山郡牧渡消防組では組頭岡部藤吉郎氏外四十二名が去る十八日牧渡堤防工事に出役し土砂運搬等をやつてその勞賃二十圓を得、そのうち國防費に十四圓、皇軍慰問金に六圓をそれぞれ十九日同地警察官駐在所を通して獻金

株式會社 朝鮮貯蓄銀行

第拾六期決算公告

貸借對照表 (昭和拾貳年六月參拾日現在)

資産之部	
貸付金勘定	[illegible]
有價證券其ノ他擔保貸付金	[illegible]
不動產擔保貸付金	[illegible]
債金者ニ對スル貸付金	[illegible]
定期積金者ニ對スル貸付金	[illegible]
有價證券勘定	[illegible]
國債	[illegible]
地方債	[illegible]
社債	[illegible]
株式	[illegible]
朝鮮金融債券	[illegible]
預ケ金勘定	[illegible]
預ケ金	[illegible]
郵便貯金	[illegible]
動產不動產勘定	[illegible]
營業用土地	[illegible]
營業用建物什器	[illegible]
所有不動產	[illegible]
代理店勘定	[illegible]
代理店	[illegible]
現金	[illegible]
株金拂込未濟資本金	[illegible]
合計	[illegible]
負債之部	
預金勘定	[illegible]
普通貯金	[illegible]
据置貯金	[illegible]
定期積金	[illegible]
定期預金	[illegible]
別段預金	[illegible]
雜勘定	[illegible]
利息支拂備金	[illegible]
給付補塡備金	[illegible]
未拂利息其ノ他	[illegible]
未經過利益	[illegible]
未拂配當金	[illegible]
假受金	[illegible]
株主勘定	[illegible]
資本金	[illegible]
法定準備金	[illegible]
配當平均準備金	[illegible]
特別積立金	[illegible]
退職手當基金	[illegible]
當期利益金	[illegible]
(內前期繰越金)	[illegible]
合計	[illegible]

當期利益金分配 [illegible] 之ヲ處分スルコト左ノ如シ

法定準備金	[illegible]
配當平均準備金	[illegible]
役員賞與金	[illegible]
配當金(年八分)	[illegible]
特別積立金	[illegible]
退職手當基金	[illegible]
後期繰越金	[illegible]

右ノ通ニ候也

昭和拾貳年七月

株式會社 朝鮮貯蓄銀行

取締役頭取 伊森明治
常務取締役 白石喜吉
取締役 追間房太郎
取締役 辻本嘉三郎
取締役 野田新吾
監査役 木村雄次
監査役 金季洙
監査役 淺野太三郎

取締役貳名監査役貳名任期滿了ノ處取締役伊森明治、辻本嘉三郎監査役木村雄次、金季洙ヲ再選重任ス

pikaichi 王洲の座藥 ピカイチ

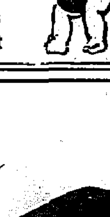

御出產の御準備に……
シッカロール
和光堂

新意匠 美術罐入

中元の御贈答用には 贈つて喜ばれ受けて重寶な 牛乳石鹸罐入を ぜひ御利用下さい

御贈答に相應しい素晴らしく綺麗な新意匠の美術罐入 特賣中です

・空罐が、その儘裁縫の具い針箱や文箱になります
・美麗な罐ですから、其の他何にでも利用出來ます
・罐の意匠がお目出度い千羽鶴模様ですから御進物用には何にでも最適です
・その上中味が天下一品の牛乳石鹸、眞に美と健康を贈るものとして進物の誠意が添ひます

泡が美を生む 牛乳石鹸

本舗 大阪 共進舍石鹸株式會社

祝全羅北道産業獎勵館落成

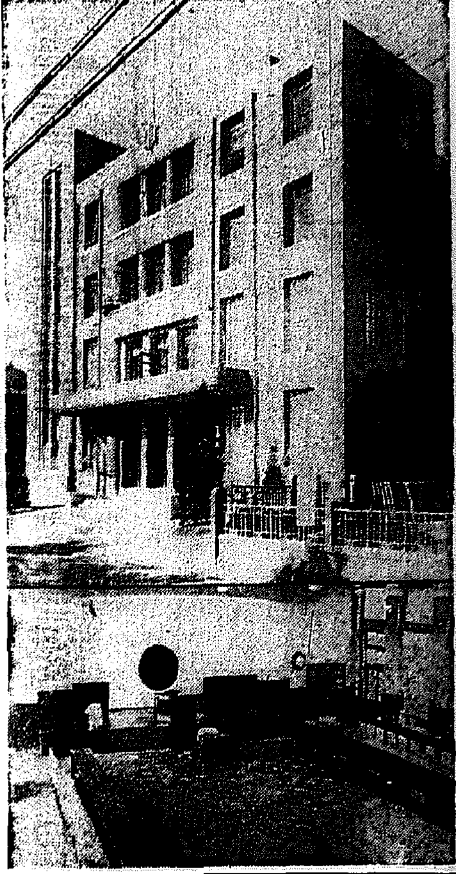

見よ鮮内に輝く 特産品の大殿堂
新装こらし颯爽と浮び出た 全北の産業獎勵館

總工費約十萬圓を投じ昨年九月工事に着手した全北道民待望の産業獎勵館はこの程やうやく新装なり二十二日道産業課の手で盛大なる落成式が擧行されたが、同建物は全北道廳構内に五百八十坪の擴大な敷地をとり四層樓の鐵筋コンクリートの近代建築でありその偉觀は堂々と全州を壓してゐる、館内には道内の特産品をはじめ道外の特産物、即賣品、參考品等をもつて埋め正に全鮮産業の縮圖ともいふべきであらう、この機會に道内の産業界を展望し紹介することは決して徒事ではなく産業獎勵發達の一助となるであらう、しかして全北の産業といへば廣義に解し米を大宗とする農産、畜産、これを助成する貿易或は大工業にも及ぶべきであるがここでは獎勵館が主力を注いでゐる道内十五の産業組合事を中心として産品の生産販賣に關する朝鮮人の商工業を紹介することにしやう（寫眞は同館の偉容と會議室）

資源は無盡藏
道内總面積の六十四%は林野 當局は開發に大童

全北特産品の勃興に重大な役割を持つ林業を概説するとその林野面積は道面積の六四パーセントの二千町步を占めてゐる

▲民有林野四十八萬町步▲公有林野三萬二千町步▲寺刹有林野六千町步▲私有林野四十四萬二千町步▲民有に歸すべき國有林野四萬四千町步▲要存國有林野二萬八千町步

昭和十一年中の林産額は

▲用材五萬八千立方米、四十二萬一千圓▲竹材一萬八千束、三萬九千圓▲燃料一億七千貫、四百三十四萬五千圓▲非賣扇料原料一億二千萬貫、百八萬一千圓▲木炭六十三萬七千貫、七萬四千圓▲種實一萬九千石、十五萬二千圓▲漆液百十貫、三千圓▲雨果六千貫、七千圓▲藥草一萬八千貫、一萬二千圓▲山野菜十七萬九千貫、二萬六千圓▲土石類四百八十五萬貫、一萬五千圓▲其の他八萬八千貫、一萬九千圓

實に合計六百十九萬四千圓の巨額に上りその躍進振りは刮目に價するが道では更に昭和八年から森林組合を廢して組合費に代ふるに少額の林野税を創設して林野所有者の負擔を輕減しこれを財源として組合の事業を繼承することにし、郡に産業技手、地方森林主事、地方森林主事補を配置して既設の郡森林主事及森林技手を合して八十九名を配置してゐる

▲林設の構成、優良種樹の保育▲伐採、搬出探法の合理化▲農山用林地の設定並に擴充▲農山村林産副業振興▲民有林野利用區分調査▲砂防工事

等鋭意斯業の開發に邁進しその成果は期して待つべきものがあるが就中農山村の林産副業獎勵につ いて記せば左の通りである

木器 南原郡雲峰面地方には古くから雲峰椀の名をもつて木器の生産をなし、技術の向上を圖ると共に地元では素材の供給を圓滑ならしめ素材の自給を圖るため森の植栽を獎勵してゐる、將來は豐富な資材と相俟つて益々生産を增加する見込である、現在年産額一萬五千圓

竹細工 竹林增殖の改良獎勵と並行して竹細工の傳習を獎勵普及せしめた結果、長足の進歩をなし最近扇子、團扇、屑籠等各種の竹細工品、年産凡そ十一萬圓に達するに至つた

萩細工 萩は道内到るところの山野に自生してゐる外、年々荒廢地の復舊に播植するため萩筆の生産相當量に上り籠類、箕、屑籠等に利用せられ道外への移出も漸次增加し農山村の副業として好適のものであつて年産額一萬八千圓に達してゐる

乾柿 本道は柿樹の生育に適し各所に栽培せられ年々これが增殖を獎勵して現在では十五萬本に達し結實量も凡五十萬貫に達してゐる、特に乾柿製造に關しては内地から技術者を招聘して改良乾柿製造講習會を催し品質の向上に努力してゐる

副業樹木の栽培 本道の氣候に適する副業樹種はカキ、クリ、クルミ、ウメ、ザクロ、ナツメ、ウルシ、ヌルデ、コウゾ等で家屋周り畦畔に植栽し、或は部落共同で植栽經營する者漸次增加し農山村の更生に寄與する所大なるものがあり極力之を獎勵して苗木の配給、栽木の講習を行ひ優良種の增殖を圖つてゐる（寫眞は莞草莚と雲峰椀類）

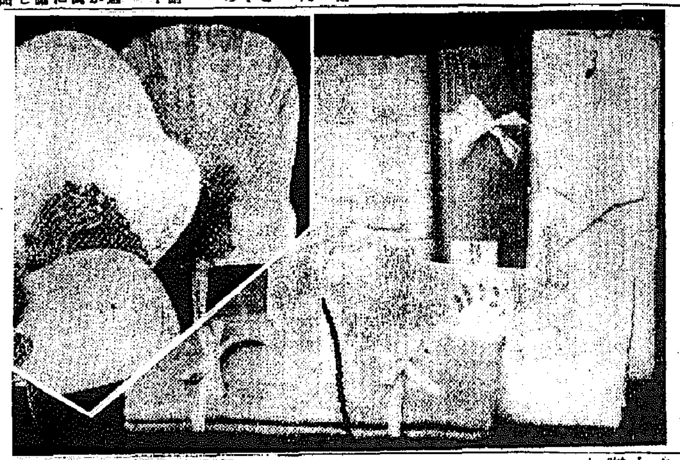

特産品の大行進
扇子や團扇、雨傘をはじめ 莞草莚などが海外に進出 全北道民は鼻高々

道内の工業の進歩は大正八年好景氣に乘じた内地人投資を契機として朝鮮人の企業を刺激し組織ある工業は年と共に興隆して來たが一方家内工業の趨勢を見るに、古來から全北特有の技巧を有する手工業品は實に數多くその産額も逐年增加を見せてゐるがこれ等の工業は道内各地に存在してゐるので道では早くから普通的の指導獎勵に努め製品の改良と販路の擴張に努力し特産品の指定に規格統一を圖り逐次産業組合を設立して合理的經營に移し既に十五の産業組合の設立を見たが最近の特産工業の發展著しく、鮮内は勿論、遠く滿洲國、海外に盛んに移出されその取引は殷賑を極めてゐる、この主なるものを、大別すると機業、製紙、家庭工業の三種である

機業の現況 機業は殆んど農家の副業でその生産は在來織機による綿布、苧布、麻布、絹布等であり生産額は八十五萬餘圓に達してゐるが一方消費額は五百七十五萬餘圓で生産消費の差引き不足額は實に四百九十萬圓となり道内の製織業者は技巧幼稚で製品は殆んど商品の價値がないので生産原料の大半は年々他道に搬出せられて製品となつて供給を受けてゐる狀態であるので品質の改良、生産の增進は機業界の急務であるため主産地たる井邑、高敞郡に任意組合を組織せしめ製織改良の講習會を開催し規格の統制漂白の改善、販路の擴張、製品の檢査等に力を盡し昭和二年に右組合を産業組合として同六年度から生産檢査事務を道營に移管する等種々積極的な獎勵を加へた結果全北苧布は到るところで好評を博しつゝある尚又各郡では時代の趨勢に鑑み新式織機による機業を獎勵し更に郡外の成績を揚げつゝあるので更に改良機業に力を注ぎ積極的に助長獎勵を圖り農家經濟更生の一助たらしめんとしてゐる

製紙の現況 紙は産地十郡に跨りその起源も遠く數百年以前で原料の楮皮は年産額四十一萬貫、二十三萬五千圓に達しその製品の朝鮮紙は年産額約百萬圓に上りこれが品質向上、規格統一のため昭和十一年六月一日から道で檢査を施行

家庭工業の狀況 ▲窯業　年産額二十萬五千餘圓、産地は各郡で製品も種々あるが製法は未だ幼稚であるが陶器のみは高敞郡で名聲高く品質は良好他も高麗燒に類似して最近これが改良を圖るため所道の技術員を招聘し指導を獎勵してゐる

▲石器　長水郡の特産品、蠟石を原料として鍋、鉢、花瓶、木盤、煙草入等日用家具類を製作してゐる産額は千五百圓

▲莞草莚　道内到るところに産して産額四萬九千餘圓に達してゐる、主産地は扶安郡聖山面地方で品質良好、從來販賣組合が改良指導に當つてみたが昭和十二年三月産業組合設置を見て指導することになつた

▲扇子團扇　主として全州、南原で製造せられ産額は四萬五千餘圓全北特産品として廣く知らる南原は昭和六年五月、全州は昭和十二年三月、團扇、扇子の販賣及原料購入斡旋のため産業組合を設置した

▲朝鮮雨傘　古來全州は全鮮唯一の産地で品質、耐用等上下一般の需用に適し年産三十萬本を數へ年々增加の趨勢を辿つてゐる從てこれが主産地販賣統制の要を認め特産品に指定して全州特産製傘組合を指定し取扱人たらしめ專ら製品の改善、販賣の統制に努めてゐるが昭和十二年三月産業組合の設立を見て規格改良增産に努めてゐる、現在の從業戸數は一六四戸、年産額八萬圓、一本平均二十七錢

▲雲峰木器　は南原郡雲峰地方に生産し欅、櫻、百日紅、櫻、ハンノキ類を材料として器を造り菓子器其の他の木器を製る、堅牢でしかも雅致に富んで年産額二萬圓に達してゐる、最近山内公立普通學校では卒業生指導のため木工科、漆科等を設置して指導してゐる

水産王國全北
年産額は實に二百卅萬餘圓 漁村は今や明朗色

本道は朝鮮の南部西海に位し一面黄海に臨み、臨海府郡は群山、沃溝、金堤、扶安、高敞の一府四郡で屈曲に富んで海岸線の延長は實に二百七十哩に達してゐる、しかし遠淺でその上潮汐の差が激甚なので、良好な港灣に乏しいのが一缺點であるが、沖合に行けば古群山群島、蝟島、竹島、開也島をはじめとし大小數多の島嶼が散在し、更に四十哩の洋上には綠樹鬱蒼たる於青島が浮びその内に浮び自ら漁場の要位を形成し、加ふるに錦江、萬頃江、東津江等の三大河流が海に注いで淡鹹その宜しきを得て各種魚介類の産卵場となり又播種場となつて一大漁場をなして全鮮に誇るものである、これがため道では各種の施設をなして鋭意斯業の開發を獎すると共に、主要漁業地に漁業組合（群山、於青島、古群山、安西、蝟島、高敞）を設立せしめて漁村の經濟的經營に努めその發達を圖り昭和十一年度には更にこれ等漁業組合聯合會のため聯合會を設立してその改良發達に資してゐる、なほ群山には水産試驗場を設け漁撈に、製造に、將又養殖に各種試驗研究をなして明瞭な斯業の特異性を把握して鋭意研究に力を注いでゐる、現在では漸次積弊を脱して水産總生産額も二百三十萬圓に達して大いに見るべきものがある

目醒ましい 産組の活動
道内の十五組合が 足なみ揃へて進軍

この特産々業組合は現在道内に十五組合設立を見てゐるがその内不二興村産業組合は自作農創設を、群山産業組合は日用品の消費經濟を目的としたので他は全部特産品の販賣と産業原料及び日用品の購買にして、之れが全北特産品の大動脈をなしてゐる組合員は小さきは百六十一人から大は二千二百餘名のものもある、組合は小は百餘圓から大は三千三百圓を掲げ缺損せる組合は一つも無くその成績は頗る良好である

組合名	人員	品名	販賣高
茂朱産業組合	六三八名	朝鮮紙、籾	七〇、六三五圓
井邑　同	二、二五六	苧麻織物	一七六、四六七
高敞　同	一、一六三	苧麻織物朝鮮紙	一四〇、〇〇一
鳳翔　同	八五六	蠶、籾	一七三、〇〇〇
南原　同	一二九	紐、漆、團扇	一一三、一二〇
裡里　同	六二八	籾、織物	六八、〇二七
淳昌　同	一六一	朝鮮紙、色糸	一二三、三七八
全州　同	四〇〇	雨傘、團扇、扇子	六四、六〇〇
東津　同	六〇〇	朝鮮紙、布	一一七、一三〇
鎭安　同	一、〇〇〇	朝鮮紙、楮皮	二一、七五〇
葛潭　同	一、二〇〇	朝鮮紙	一三五、二〇〇
山内　同	四五四	朝鮮紙、木器	一六五、〇五〇
聖山　同	一、五〇〇	莞席、籾、叺	一八七、六六〇

なほこの外に十九萬四千圓を産出する群山の人蔘をはじめ斷雅をもつて聲ゆる高敞織、或は新製品、檜笠、專ら枚擧に遑がない

商圏擴張要素
洗煉された技巧が あくどい色彩は聲價を失墜 全北特産品座談會

多年宿望の産業獎勵館の落成を機とし對外貿易の伸展に一飛躍を試みんとする全北産業振興の貿易座談會は廿三日午後一時から獎勵館會議室で開催、金産業課長先づ立ち「滿洲奉天における全北特産見本市並に即賣會の結果、將來海外への販路開拓につき相當の見透しついたので貿易獎勵館落成を機に各方面權威者の參加を得て座談會開催の運びに至つたもので、從來本道の産業は相當の躍進を示し産業道とまで稱されながら單に道内自給自足に止まつて積極的に海外に販路を開拓するまでには行かなかつたがこれを機會として更に一歩の前進を試みたきその意味で忌憚なき御意見を拜聽したい」と述べて座談會に入り大木商工會議所會頭を座長に推し座長の指名で工藤朝鮮貿易協會理事立つて同協會の成立の由來から說き起して貿易振興に邁進する協會の使命を强調する

▲工藤理事　朝鮮貿易協會は新興滿洲國の成立で朝鮮貿易のパイロツトとして昭和八年四月成立を見たが關稅の障壁で損害を來たしこれが撤廢を努力してゐるが今秋までには根本的な改正を見る筈であり更に賑く輸出を目標とした通貨協定、即ち合理的通貨合理的解決を要望幾分の引下を見たがなほ考究中である吾々の希望は滿洲だけで滿足せず北支明朗化の明日の日には更に積極的に彼の方面にも驥足なる朝鮮物産の進出を企圖するものである

▲山本商工會議所理事　朝鮮から滿洲に輸出して内地品と衝突せずむしろ有利なものはどんなものか

▲工藤理事　地理的關係その他よりして海産物を第一とし最近内地より工場進出で綿布及人絹も急激に增加これに次いでは林檎の如きものであらう、朝鮮獨自のものは左程多くはないが酒米及西瓜等も期待出來る

代つて工藤理事の指名に依り商品としての全北物産批評に三中井京城支店赤松明氏立ち拜見してこれ以上改良の餘地なき商品ものもあり改良を加へて更に良くなる見込のものもあると前提して

▲赤松氏　竹扇は鮮風にも内地の趣品と聞いてゐるが朝鮮色彩が豐かな趣味品であると思ふが、これを何に使ふかと考へて見ると果物入れには大き過ぎるしと一寸迷はされる、高級趣味品としては優れてゐるが用途に對する考慮が足りない樣である、山内（南原郡）普通學校の木器も稀有の趣味品でどしく獎勵さるべきものと思ふがどうして内地方面にも歡迎され需要ある商品たらしむるかに一寸した工夫が要であらう、パナマ帽の如きも價すぎる位で立派であるがこれが製造方の習良に關しては良くなるまで補助でも出して一層獎勵し腰折れせざる樣大成を期して指導されたいものである

▲小田通譯官　勞銀の如きも少しはずんであまり價過ぎないことも肝心である

スリツパでは顧がなく濡れるし脫け易いので、海水浴用向きとして臨かやり濡れても良いゴム靴は歡迎されると聞いた

外國人の欲する商品としてはセメント、鋼鉛、硫安、タングステン、人造羊毛、油紙、琺瑯鐵器等で油紙は印度洋で時たま火を發することがあり危險がある、鮮産中希望な布物は（滿人の着物地）假國ではカーテン等に需ばれ齊昌は蔟皮分を含み鐵滿内見地から賞愛されてゐる

▲工藤理事　毎年一回は奉天、新京、哈爾濱等で商工獎勵館が主體で見本市即賣會等やつてゐるが明年からは更に商議協力を得て各道聯合の即賣會を毎年繼續してやりたいと思ふ、鮮産を廣い滿洲で五回や七回の紹介で認識を求めるのは無理である、中南米方面では廣告代りに内地の商品が商店名を入れてどしく〜贈與され非常に見込があるので地方色豐かな朝鮮の團扇も内地と競爭して外國向のものに力を入れられたい

次いで竹末氏現在のまゝでは鮮人が死ねば後繼者が無いと懸念する

▲工藤理事　大量注文に對して出荷が遅れ迷惑することが多く、季節もの〜商期や時期を失せざる樣出荷を希望する

▲金産業課長　これ等は資金によつてストツクが出來易く早くからやつてやれない憾みがある時期が限られすぎれば折角つくつても時期は賣れず、ストツクをつくれば資金運用難に陷り需要は品物が惡くて使へなくなると云ふ困難がある

（出席者）孫永穆知事、李範益參與官、金産業課長、大木商工會議所會頭、高栄府尹、朝鮮貿易協會工藤三次氏、本府商工獎勵館主事竹内操氏、京城三越支店赤松明氏、新版朝産業獎勵館主事森本正一氏、家庭工業研究所小西四郎兵衛氏、加藤商工副會頭、加藤吉銀支店長、湯口商銀支店長、鬮原全北製糸專務、服部和自動車社長、松本朝運支店長、小林鮮日報社長、立花南鮮支店長、松波全北同石川三郎氏、府會議員笠井治平氏、同高瀬七藏氏、商工會議所議員、同牧村芳平氏、同岡田喜作氏、同渡邊房吉氏、全州産業組合理事鄭台亮、羽根地工補校長、海老原女子普通學校長、海老原産業課主任、山本商工會議所理事、中村産業獎勵館主任、共同組合理事村長穩氏

本府商工獎勵館の竹内操氏始めて（１）朝鮮紙は朝鮮の主産地となつてゐるが用途に即した改良を加へるべし（２）苧紙は雅致に富む朝鮮名物色紙等にも利用したし（３）苧布は折角生産して忠南に流出するもの多しと聞く一考を要す（４）扇子團扇は本道の花形特産物工藤氏の話を參考とされたい（５）萩は朝鮮内にいくらでもあるもの燃料に捨てるべきでなく萩細工は滿大いに獎勵すべし（６）籠製品は運賃關係上遠隔の地に送り難きも内地品を顧慮し進出の餘地充分なり（７）莞席も他道品の追隨を許さず輸製品と共に自動車のクツションに好適（８）綿細に就いては宣傳第一化粧品は宣傳費で高くなるものと心得ふべし（９）白魚錦江干も良品白魚鑵詰も研究されたし（10）人蔘府局安定せば支那方面への進出も必然にして有望なり（11）果菜類の滿洲進出を傳へられるも誠に清採西瓜等最も有望その他貿あつて自分等としても月一回各方面専門家を招聘し朝鮮商品調査研究會により品質の改善販路の開拓を研究してゐる

工藤氏これに和し輸出向は内容以上に荷造りの入念が必要であるを述べ、小林氏からも運賃の引下げを要望し最後に工藤氏から賑くても賣れぬのは必ず缺點があるとなして滿支人の好む色と嫌ひな色、好きな動物、嫌ひな動植物、好きな字等につき說明あり本邦貿易概況につき略論あつて散會し時に午後五時有意義な會を終つた

土木の權威者 竹末氏の大偉業
全能力を傾注して この覇業を完成す

新装成つた全北産業獎勵館は群山府明治町竹末金一氏が請負ひ竣功させたもので竹末氏が群山公會堂と共に全北無二の傑作であるが竹末氏はこれまで群山公會堂の請負者藤田組の現場代人としてその技術を發揮しつゝ群山第一小學校等など道内の目ぼしい近代的建物は殆んど同氏の手に成り、今回の建築の如きは中途諸材料の暴騰により到底請負の金額では切り拔け出來ない狀態となつたのを同氏は進んで大阪方面に諸材料を買ひ求めて大した缺損も無く請負金額で仕上げたものである、近代様式建築の權威者であると同時にその先見の明、勇敢さには、當局者の賞讃するところであり、同組將來の發展は期して待つべきものがあらう

産業獎勵館工事の概要

敷地　五百八十坪（道廳構内）
起工　昭和十一年九月二十四日
竣工　昭和十二年七月十五日
總工費　九萬九千五百八十五圓
内譯　建築費　八萬二千圓
　　　設備費　一萬七千五百八十五圓
様式　近代式
建物構造　鐵筋コンクリート及鋼瓦混用屋上高路面よりパラペツト頂迄五十八尺八寸五分
內譯
建物總延坪　六百五坪八三三
第一階　百八十坪二三五
第二階　百八十坪三三五
第三階　百八十坪二三五
第四階　五十九坪七五八
塔屋　五坪四〇
一、請負者　群山府　竹末金一
一、電氣及衛生設備　同　辻明雄

片倉製糸紡績株式會社
全州製糸所
電話 一四八 五一八番

全州商工會議所
電話六六九番

全州産業組合
理事 鄭台亮

全州酒造組合

全州府

一高麗時代一

趣味と學藝

銀製鍍金龕

龕の内に舍利塔を納む、銀粒の唐草を附けにして組立て鍍金したもの、形狀は塔婆佛像等夾の彫影と相俟つて時代の特徵を示せり、高さ約二寸、發見地江原道淮陽郡長楊面長淵里金剛山月出峰

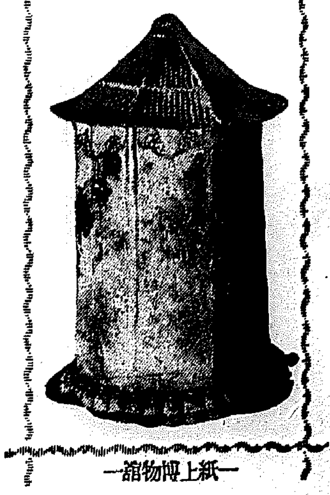

一紙上博物館一

本社主催「時局と朝鮮」座談會

俄然盛り上つた 半島人の熱誠

【4】

出席者(イロハ順) 本社主催

尹致昊氏(中央基督教青年會長)◇速水滉氏(京城帝大總長)◇二宮治重氏(朝鮮軍參謀長、陸軍中將)◇趙性根氏(陸軍中將)◇賀田直治氏(京城商工會議所會頭)◇韓相龍氏(朝鮮軍事後援聯盟顧問)◇久納誠一氏(朝鮮軍參謀長)◇矢鍋永三郎氏(金融組合聯合會長)◇吳兢善氏(セブランス醫專校長)◇崔南善氏(中樞院參議)◇森辨治郎氏(朝鮮郵船社長)◇司會者 高田本社々長

司會 朝鮮婦人で愛國婦人會に入つてゐる方が割合に少いやうに思ひますがどんな關係でせうか

言葉に困る

韓 いやそれは無理もない點があります、私の方の家内など鍾路の愛婦分會長をしてゐますが國語が解せないので滅多に出席しません、出席しても却て邪魔になるばかりだから遠慮してゐるんですね、だから所謂第二世の時代になつて國語が普及して來た時こそ本當に活動が出來ると思ひます

區別なし!

賀田 韓さんが既に十分お話になつたので、特別に私がお話する程のことはありませんが、私の方の商工會議所でも政府の方針に賛同して時局をよく認識し、各自の仕事に一層努力するやうに申合せをしましたが、我々實業方面に携はる者は以前から内鮮の區別などあらう筈はありません、民衆に時局の認識を徹底させるやう指導するのは指導的立場にある有識者の責任で、朝鮮滿洲と一體となつて、東洋平和確保のための聖戰であるといふことを深く民衆の頭に植ゑつけることが肝要だと思ひます

スポーツ

龍中壓倒的強み 中等水上競技に優勝

朝鮮學生水上競技聯盟主催、第九回全鮮中等學校水上競技大會は廿四、五兩日正午から京城運動場で行はれたが、左の如く龍山中學が壓倒的の成績を示して優勝した

◇百米自由型 1洪爾仁(培材)一分〇秒八 2秋吉(龍中) 3木村(同)

◇二百米自由型 1安達(龍中)二分三五秒六 2木村(同) 3洪爾仁(培材)

◇四百米自由型 1安達(龍中)五分三七秒六 2石川(同) 3金在億(養正)

◇八百米自由型 1石川(龍中)一二分五秒六 2岡(同) 3金在億(養正)

◇百米背泳 1增木(龍中)一分二六秒二 2三浦(同) 3富田(善隣)

◇百米平泳 1吉川(龍中)一分二六秒六 2李恩生(徽文) 3山田(龍中)

◇二百米平泳 1吉川(龍中)三分七秒二 2李恩生(徽文) 3岩崎(龍中)

◇三百米混泳リレー 1龍中(增大、山田、安達)四分三秒二 2善隣 3養正

◇二百米リレー 1龍中(安達、木村、石川、秋吉)二分六秒四 2第一高普 3京商

◇八百米リレー 1龍中(田村、岡、石川、安達)一一分六秒六 2善隣 3京商

▲各校得點 1龍山中學一二七 2善隣商業五四 3養正高普三四 4徽文高普二六 5京城商業一三 6培材高普一七 7第一高普一一 8中等公民七

軟式野球都市對抗豫選

全鮮都市對抗軟式野球中央豫選廿五日の成績は左の如し

巨人 4A—0 商銀 (二回戰)

商銀	000000000	0
巨人	10200001A	4

殖保 5—0 貯銀 (三回戰)

殖保	030000200	5
貯銀	000000000	0

SK 5A—3 鐵座 (同)

SK	0000410A	5
鐵座	000102000	3

京城軍勝つ 對東京拳鬪

東京留學生對全京城とのアマチュア拳鬪試合は二十四日京城運動場で擧行、四、五對二、五で京城軍勝つ

京城		東京
○金仁頭(青)	判定	朴炳杰(明)
○劉龍燮(東)	判定	李海龍(日)
徐萬福(東)	引分	宋炳鐵(明)
朴昌洙(青)	判定	○朴春植(日)
○韓龍河(東)	判定	李相鐸(日)
朴鳳鉉(東)	技倒	○金英男(法)
○李啓顯(青)	判定	韓復鉉(明)

東京とんかつ

うらやましい話

抵當證書を燒く會

アメリカの一牧師の企て

米國テキサス州カーヴイル町の聖ピーター敎會の牧師ヂョージ・エム・マクダガル師はこの程大いに感ずるところがあつて、知人を大勢集めて『抵當證書を燒き棄てる會』を盛大に催した人間同志が誠意を以てほんたうに信賴し合つて居れば抵當證書など必要はない、といふ精神に立脚したものだがこの會が果してマクダガル師の期待する通り普及するかどうか見ものである

牛島武夫氏講習會

會場で受付致します

廿七日より於第一高女講堂

映畫ニュース

◇=ユナイト映畫ワルター・ウエンヂャー作品「歴史は夜作られる」は人氣の絶頂にあるシャルル・ボワイエとジーン・アーサーを共演せしめ、監督に「眞珠の首飾」のフランク・ボザーギを選んだもので全米封切以來素晴しい興行成績と批評家の賞讚とが並行してゐる大作であるが近く本邦入荷

◇=ドイツ政府は千九百三十六年のベルリン・オリムピック大會を記念するため大會の状況を細大漏らさず映畫に撮影、目下レニ・リーフエンシユタールが自ら編輯に當つてゐるが映畫は愈よ明千九百三十八年一月完成する運びとなつた旨一日映畫局總裁レーニ博士から發表した、實際に撮影した原畫は四十萬米といふ膨大なものでこれを切つてカットし六千米位に纏めあげる筈であるがそれでも全部映寫するのに優に二晩はかゝるといふ長尺もの である

各社ハリキリ

續々軍事映畫製作

日活 日活多摩川では非常時映畫報國の實を擧げんと既に『陸軍士官學校』『國境の風雲』『動員令』を發表し氣を吐いて居るが、ハリキリ日活は更に新鋭水ケ江龍一監督下に『銃後の赤誠』を非染四郎、星ひかる、近松里子、晋羽久米子等のスタッフで直ちに開始する事になつた

新興 新興大泉の非常時超特作映畫は、陶山密、松崎博臣、如月敏三氏共同脚色にて脱稿、題名も假題『國家總動員』を『皇軍一下』と改題、これは戰時にかける國民がとるべき正しき道を全日本に普及せしむる精神を以て全篇を貫き、同、この中に銃後を守る國民の認識、出征勇士の母の美談、支那に放浪の末晴しく地下に眠る妹を知つた勇士の誠を在支同胞保護に身命を賭して活躍する皇軍等を點綴する

大船 陸軍省佐久間少佐、海軍省松島中佐指揮の下に設置された大船軍事映畫部は六車部長、池田副部長、軍事通の部員十數名が、慎重なる審議を重ねた結果、第一彈製作として『さらば戰線へ』に着手する、監督は時田進男、脚本は長瀬喜伴、出演者は大船軍事奉公會(城戸所長以下男子從業員)大船國防婦人會(田中絹代以下全女子從業員)で、これこそ文字通り大船總動員で、監督は軍事映畫製作部監督部が協議と決定、堂々たる内容充實の大作映畫として日本軍事映畫の質的向上に資せんとしてゐる

大都 大都映畫は全力を擧げて國民的熱情の赴く傳統投に備へるべく新設陣に石山稔、白井戰太郎、吉村操の三監督共同構成による軍事映畫『征め皇軍』をキャメラマンを動員してクランク中のところこの程見事なる國民感激の畫篇とも稱すべき一大軍事映畫を完成、突如エクランから國民に呼びかけて擧國一致の實を擧げる事になつた

新映畫の紹介

婚約三羽烏 大船島津作品

松竹大船作品、島津保次郎監督、大船の人氣俳優上原謙、佐野周二、佐分利信の共演に新しいスタア高峰三枝子を配した明朗喜劇、島津監督の大船調豐かなオリヂナルものとして期待される『長次郎實滿士星先生』と共に廿七日から明治座

時速七百哩!

驚くべきロケツト發明

秘密合金で製作僅に八十封度 百マイルの高空から歸る

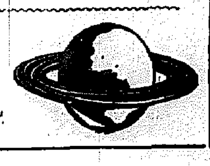

ロケットの作成は今更珍らしいことではないが一番難しいのは機體を成るべく輕くするために如何なる機材を用ひるか、又燃料をどうするかと言ふ點にあつたところが最近ノース、ハンプシャー州ロスウエルのウオセスター工藝大學敎授ロバート・ゴダート博士の二十年に亘る研究が實を結んで實驗に大成功を收め關係者を狂喜させてゐる。このロケツトは特殊の秘密合金で作られ機體の重量僅かに八十封度、形も全體完全な流線型に出來てゐるので外形に耐へ得るし又燃料もガソリンと液體酸素を合成したものなので少量で非常な効果を擧げることが出來る。このロケット發射臺はロスウエル市より約二十マイルの地點に設置されてゐるがこゝから發射されるロケットの速度は一時間七百哩餘過ぎるのでとても目には止まらぬだらうと言ふ。このロケットには活動寫眞機を裝備し空中に發射、自動的に撮影しつゝ百哩の高空まで達し再び同一地點に歸つて來るやうに設計されてゐる。何しろこの設備には莫大な金がいるので發射までにはまだまだ慎重な研究を續けてゐるが愈よ近日中には驚くべき實驗を行ふ手筈だと言ふ

不連續線

その女

驛で、改札口へ行つて、自分の左の腕に、ある若い女が、自分にお體をすり寄せて來たからとて、その女が自分に好意を持つてゐるのだと思ふのは、早呑込みに過ぎる。

何故かといつて、彼女は扇子を持つてゐないからである。即ち、男の右手で煽ぐ扇子の風を受けるために、殊らかなさ乘り出して來たのに過ぎない。

その證據には、男が扇子の手を休めたが最後、彼女は逸早く身を引くであらう。

無論、男と女との逆の場合も、同じことがいひ得る。

家庭用 超強力殺虫液
イチゲキ
人畜無害

蚊、蠅、家ダニ のみ、しらみ南京虫等害虫は このイチゲキで即刻全滅! そして香りがたまらなく爽快
品質斯界随一
カンサイハイトリ紙
カンサイ蠅取リボン
專賣特許
使用範圍 殺虫完全 芳香馥郁 汚損絶無
カンサイハイトリ紙
カンサイ蠅取リボン製造元
關西ハイトリ紙製造合名會社
岡山市

Ideal Ideal Ideal Ideal Ideal Ideal Ideal Ideal
適度に薄めた重寶な香水
アイデアル オーデコロン
御使用法
振出式擬入で、何にでも散滿ふりかけて用ひます。オーデコロンは特に爽やかな香氣を有し、人を涼しく快適な氣分にするので寢床や手拭に限らず思ひついた所に為すことが出來ます。白いものにも絶對シミをつけません(香りイロ〱)
¥1.00 / .50
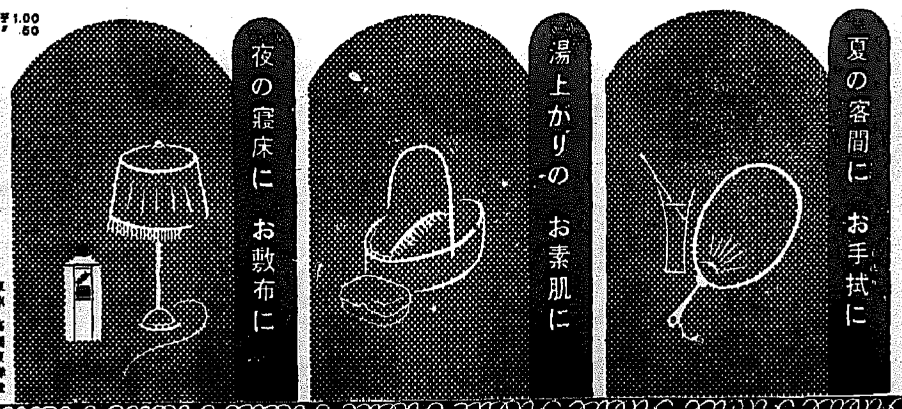
夏の客間に お手拭に
湯上がりの お素肌に
夜の寢床に お敷布に
東京 高橋東洋堂

補血強壯劑 参茸トニーク

養毛 美髮の 毛髮に一番よい
美孃香油
美孃ポマード

中西
テント
中西テント

海水浴後の
ほんの、ちよつとした不注意が恐しい中耳炎・蓄膿症の因となる。耳なり、耳だれ、鼻かぜなどは、初期のうち列週ポリツエル博士の處方になる權威ある本劑で。
耳鼻の病に
大木耳鼻薬
二十錢・五十錢・五十錢・一円
全國有名藥店にあり
大木合名會社

下痢速効
アドース錠
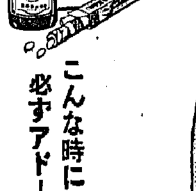
こんな時には 必ずアドース錠を
夏は胃腸が弱り易いところへ恐ろしい傳染病が流行し一寸食過ぎたり不消化物を食べたりすると腹痛や下痢を起し易くそれが烈しい時は一命に關はる事がありますから 直ぐアドース錠をお服み下さい
アドース錠は絶對無害の活性植物炭素で猛烈な毒素や有害な黴菌を吸着する作用があり腸内を掃除して速やかに之を体外へ排出し病魔を退治する特効を持つてをります 殊に下痢などは即座に効果があります 故に何れの家庭でも必ず一瓶を用意して傳染病に備へて下さい
藥價低廉
服み易い糖衣錠
二五錠(.三〇) 五〇錠(.五〇) 一三〇錠(一.〇〇) 三〇〇錠(二.三五)
●他に黒錠・粒状あり
新刊「夏から秋への衛生」進呈
株式會社 藤澤友吉商店
大阪市東區道修町
東京市日本橋區本町
京城府西小門町

恐るべき傳染病に備へよ

A 1261

爽やかな夏化粧の秘訣！

日本髪の方の化粧法！

襟脚の生えぎはと額際の無駄毛は見苦しい感じがしますから綺麗に剃つておきます。●先づコールドクリームで二三分間輕くマッサージして、水白粉の時は刷毛でお頸の下から上に向つてつけ、生え際は五分間程にしておき牡丹刷毛でぼかしますと、髪油に生えぎはの白粉がよれるやうなことなく、スッキリと見えます。頬紅は目のまわりにホンノリとさし、口紅はローズマダーの口紅が似合ひます。粉化粧はお顔より濃目の方が良く肌色よりも白色の御使用か水白粉をお使ひ下さい。今までは平面的に粉化粧しましたが、これは特に立體的に粧ひます。それには耳の後は一番淡く、あごから下胸のへんと後の襟足とを一番濃くつけます。

涼しい近代色四種
肌色・濃肌色・オークル・白色

洋髪の方の化粧法！

コールドクリームで二三分間輕くマッサージをして、お湯にしめしたガーゼで汚れを綺麗に拭き取り、更にレート美容水で皮膚を充分收斂させます。洗顔後十分以上たつてからお化粧することが夏化粧の秘訣です。此の間に脂肪が浮きましたら拭取らずによくお肌にすり込んで、更にレートクレームの少量をすり込み粉白粉をつけます。これからの日ヤケしたお肌にはレート濃肌色の粉白粉が調和します。濃い頬紅は陽ヤケしますから、明るいレート紅バラ色の頬紅を頬の少し下の方に淡くつけ、その上をもう一度パフでおさへます。口紅はレートダブルオレンヂを濃目に形よくつけますと、濃肌色の白粉によくマッチします。眉毛は餘り濃くなく細目に引き、睫毛をコールドクリームをつけた指先で上の方につまみ上げておきますと目に張が出て涼しく見えます。

ダイヤモンドニュース
赤毛の方は、胡桃の實を布に包んでタプタプ、地肌にすり込みますと、毛が黒くなり、艶が出る秘法です！

一際優れた
お化粧榮え

レート 粉白粉

原料香水

よい薫りの永く保つ！

オリヂナル香水

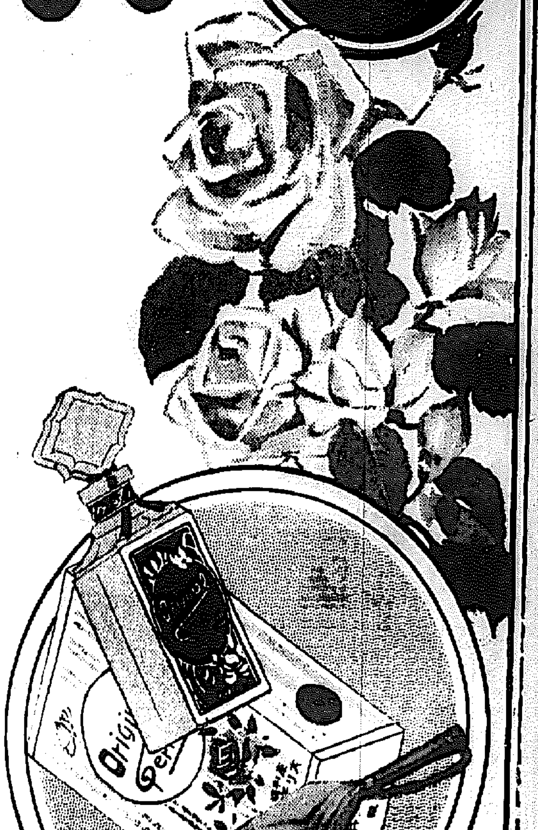

今日の空函 明日は洋傘！

たつた空函一個で この景品

二十五名様に壹名様の割合で

高級婦人用 晴雨兼用洋傘が當る

御愛用者大優待は 愈々七月三十一日限リ〆切

締切嚴守！

八月上旬抽籤の上當籤者へ賞品大至急御送付申上ぐるため八月一日以後の郵便局消印のものは遺憾乍ら無効です

應募方法

オリヂナル香水の空函に住所氏名を明記して最寄りの販賣店へお頼みになるか直接本舗宛お送り下されば二十五枚で一本當籤の割合にて高級婦人用**晴雨兼用洋傘進呈！**

尚右期間中

オリヂナル香水御買上の方へ販賣店にて

カタール五錢包 即時洩れなく進呈

御注意 空函の御郵送は封書にて廿五（約五匁）毎に四錢切手貼付の事

東京市日本橋區水天宮前

本舖 株式會社 安藤井筒堂

國定忠次（6）

長谷川伸作　岩田專太郎畫

金城山（六）

妙な男は二人揃つて、呼吸を併せ

『ヤッ』

と、左右から一時に、忠次郎に飛びつき兩肩を押へる同然に、兩腕を攫んで

『野郎ッ』

『小僧ッ子ッ』

と、引ッ立てにかゝる

『何でえ』

兩腕の自由こそ奪はれたが口は達者な忠次郎、左右に首を向け、ぢろぢろ不敵に眺めてゐる。

『野郎、一緒にこい、良いところへ連れて行つてやる』

『じたばたすると飴細い目をみせるぞ』

『おとなしくして居れば、痛い目はさせねえ』

『撫でながら連れて行つてやるぞ小僧ッ子』

ぐいぐい、兩腕を吊りあげて歩かせる、で忠次郎は爪先たちで辛うじて歩いてゐるので、振りはなさうにも力が出ない、が、口は自在だ。

『良い處へ連れて行くつて、何處だ、地獄か極樂か、それ共島村の伊三郎の家へでも連れて行き、小遣ひにしろと五兩もくれるのか』

『太えことを云ふ小僧ッ子だ、兄弟惚れた奴ぢやねえか』

『惚れねえで眼慎しろ。さあ歩べ野郎。なあ兄弟、この野郎をただの子供じやりだと思ふと間違ふぞ、さつき此の鮑がおでこへたン瘤をこしらへてみたらう、あれはこの野郎が丸太ン棒で擲りやがつたんだ』

『さあ歩け、何を尻を引ッこめてやがる』

忠次郎は別に、激しく抵抗ふ様子もない。素直に引ッ立てられてゐる。

『おい、鷹公。鬼殺勘とやんでの牛松と、から二人、手揃ひでやつて來たのでは、ぐッもすッもねえだらう』

と、鬼殺が氣焔をあげると、忠次郎は、肩を聳いて、

『うン』

『やんでの牛松がひンだりの腕をから押へこんでゐるんだ、小僧ッ子、何ならこッ暴れてみろ、ひンだりの腕が付根からポッキリ折れて、さぞ痛くつて面白えだらう』

『野郎、さつさと歩べ』

境内を斜に、三門の下まで連れ出された忠次郎は、默つたやうな顔で、

『石段だ、鬼殺さんもやんでさんも足をつけて歩いてくれ、お前方が足を滑らすと、おれまで一緒に轉がつて落ちるから危ねえやな』

『上へ落ちやしねえ、下へ落ちるんだ、不思議はねえ』

『不思議にねえといつて鬼殺さん怪我しちや詰らねえ』

『やいやい小僧ッ子、手前、怪我したつて良いんだ、どうせ、お仕置の前へ出るまでもねえ、その前に地獄へ旅立つ體だ』

『へえ、やんでさん、それや本當かねえ』

『ちえッ、小僧ッ子の癖に、度胸があるか振りをしてやがる。さあ石段だ』

暗い中に石段が、一段づつ、線で區切つたもののやうにみえる。忠次郎は二人の間に挾まり、わざと、一段遅れとなり、

『あゝ、危ねえ、轉ぶさ、あゝ轉ぶ……ってのに』右左に小さく振つてゐる。

やんでの牛が腿を吊りあげ、

『小僧ッ子、おとなしくしねえと承知せぬぞ』

と、云ふあとから鬼殺も、

『男つてものは、こんな時は潔くするものだ、男の器量を知らねえか』

その刹那、忠次郎が、火炎の勢ひで

『何をッ』

と云つた時は、自分の體を勢ひ三人に叩付けてみた。

『うわッ』

悲鳴をあげたのは鬼殺とやんでごろり、ごろ、ごろ、落ちて行く二人に挾まつて忠次郎も、逆筋斗打つて落ちてゐる。

先程からこの騒ぎを、知らぬでもなかつた寺僧の、納所と寺男が三門下の喧嘩を聞いて、さすがに、寝てても置けず出て來たものの、博徒風の鬼殺とやんでの役柄をみただけで、元の庫裡へ引込んでしまつた。その後殺か、三人ひと固まりの石段逆筋斗である。

お専門　京城肛門科醫院　…三三九一

日本海上保險　火災　海上　運送　自動車　傷害　本社大阪江戸堀　京城　京城府黄金町二

ゲロタカ星　よしいか　助六するめ　實行日本一！　大、中、小各種あり　避暑に　海水浴に　最適品!!!　今より御賞賣御好評　販賣店募集　卸　加工製造　問屋　大阪市北區曾根崎町二丁目　寶屋商店

お酒、ビールの友に　節子進の御賞味品に

有利　新職業　無資本同様で出來る　家庭で貯るヤマ十醤油の地方販賣元になれる　▲ヤマ十醤油合成醸造法を傳授す　▲有合せの釜で一升八錢位で日日何石でも素人にて造れます　▲ハガキ出せ案内書送る　大分縣眞玉局七區　本家 幸松本店

特許　コルセット　パント　月經帶　▼メリヤスにゴムを張りタスコローズ　▼腹巻中（半腹）及甕質内地三十錢　（小西鷲入用）大阪市南區西賑町二番　伊藤ゴム店　振替大阪七七〇四七

蓄音器　レコード　卸作製　大阪東成區今里　瑞光商會

ハギレ二等品卸　予想地ホイル中部ハイバ甲好機賃　創業に細好新規開業は個用ある　大阪市東區安土町三丁目　（井池筋本町北入）合名　松田正商店　振替大阪一四三六

腎臓病　高血壓　民間藥秘寶　附録　不眠症…　兵庫縣…　七國…研究所

頭の病ひと夏まけ・夏やせ

御存じですか——

病原とふる血

頭の病ひとふる血

水飢饉が續いてくく昇る今日此の頃の暑さん數日つゞくとゲッソリ夏やせ、夏まけする方が殖えてまいります。そして斯んな方の多くはきまつた様にのぼせ・めまひ・立暗み等に惱み、絶えず頭はボンヤリして軀が何となくだるく、記憶、根氣の薄いのを歎かれるのが普通ですが、ではどうして夏まけ、夏やせする方に頭の病ひを持つ方が多いのでせうか、普通暑さがつゞくと全身の各組織や機關は弛緩して共の運動力が充分に活潑になります。其の為食慾は進まず、全身への榮養配給の不充分は益々共の衰退を招き、夏やせ、夏まけの原因となるのです。

或が衰弱、病菌其他から血液は濁り血行が妨げられて居る所謂古方醫學の「ふる血病者」の方は共の上、動脈の硬化から血壓は上昇し、より全身の弛緩・疲勞は頭の病ひを伴ひ病菌の衰弱と夏やせ、夏まけとなるので、是を單に暑氣の故だらう位に簡單に考へ捨て居かれると抵抗力の鈍つた此の動脈は外氣の變調に堪え切れず、ツイには破裂して腦溢血の重症を、悪くてもメイくになる半身不隨症を招きます。此の高血壓が斯うした重症の前兆としたら、其の自覺症状たる暑氣に起る頭の病ひに、モットくく用心を持つ可きではないでせうか。

記憶、根氣は薄らいで　頭がボンヤリ軀はだるく　のぼせ、めまひ、立暗みや　動悸、息切れに惱む高血壓も　治せば治る新工夫

一生の幸、不幸

は其の人の好一つで左右されます。此の健腦の持主は人生の勝利者と云へませう。腦が痛

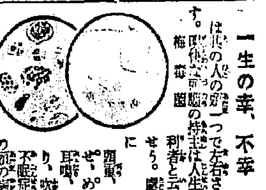

に

頭重、のぼせ、めまひ、耳鳴、肩凝り、吹出や不眠症等の頭の病ひに惱み血壓は上昇して頭がだるく、目立つて夏やせ、夏まけに苦しみ憂鬱な日々を過して居られては幸福は訪れません。まして腦溢血や腦梗塞にでも襲はれたら、それこそ前途はもはや終りです。

淋病菌　梅毒菌

血行の不順は萬病の因

此の古語を皆様は充分御存知の事と思ひます。つまり私共健康の鍵を握る血液が濁つて其の血行が妨げられたらどうなるかは、あまりにも明白な事で、此の血行を濁す「ふる血」即ち濁毒とか病毒或は日頃好む酒、煙草の害等が體外に排泄して血行を整へられれば頭もハッキリお惱みの症状も解消し快適に導き、夏やせ、夏まけも未然に防ぎます。腦溢血、腦梗塞の危險から來は瘀や喉咽による抵抗として從來血液と稱する綾下劑療法等も用ひられて居りましたが、最近新作用ある鍼點を痛感し、是を現代醫藥學的立場による再検討は遂に排泄作用を益々血行を整調にして機能の御期待に添ふ新療法の創見に成功しました。如何に是治療術をあげるか。詳細は本療法の一書により相度し。

頭がだるく安眠出來ず　頭重に惱んだ私が（神經衰弱）

東京市　三増仲治

陽氣のせいか毎年七八月頃になるとグッスリ眠れず、頭が重く、身體がだるく少しの仕事にも動悸息切がするので困つて居た處、今年の三月頃から神經衰弱にかゝつてしまひました。友人から「君は無理かないとは云へないから是非フルチ錠をやつてみろ」と云ふので服用しました所、食慾は進み、夜もグッスリ安眠が出來、服用後の今日では病氣なども忘れ、此の分なら今年は夏まけ、夏やせもしないと心から……

前東京吉原遊廓病院
小國貝三郎博士創製
排毒と駆血に　フルチ錠
主効　治療 淋疾 血壓亢進 動脈硬化 中心身不眠症 中風 半身不隨 喘息 リウマチス 神經痛 ヒステリ 頭痛 便秘 胃腸 常習
價　十一日分　廿二日分　五十日分　一圓三十　二圓五十　五圓
（各開有名藥店にあり）

古醫學から再檢討　病毒排除　血液循環とふる血療法（四六判美冊子）　無代進呈（ハガキで申込めばすぐ送る）
◆こんな症状の方は是非一讀あれ
▽頭重、耳鳴、肩凝、手足の痺れる人（中氣、神經痛）
▽動悸、息切れして、眼汗、冷汗に惱む心臓弱き人
▽便秘がちで吹出に苦しみ眠れぬ人（痔疾、神經衰弱）
申込所　東京市京橋區西八丁堀二の十一　古醫學研究所　振替東京二三八四番・電話京橋(56)二三八四番

懸賞　ライオンかとり線香　面白い程蚊が落ちる！　菊精・一巻七時間持

賞品
一等　蓄音器　一台宛　五名
二等　寫眞機　一個宛　十名
三等　万年筆　一本宛　五十名
四等　ライオン除虫粉　一個宛　一千名
（右賞品は左記規定による正解者中より抽籤により當選者に進呈致します）

規定
イ、左の三項を所定の用紙に記入してお送り下さい
一、ライオンかとり線香又はエキライオンを御買上げになつた商段
二、御買上げになつた店名と住所
三、あなたの住所氏名
ロ、解答用紙　ライオンかとり線香の紙箱の萬之はエキライオンの箱貼りのレッテルを巾二寸長三寸に切り取り（但し貴賣上商標のライオンを入れる事）表面に右の三項を仕つきり記入の事
ハ、解答送り先　御買上げになつた販賣店へお届け下さい
但し販賣店が遠距離の場合は直接大阪市旭區東淸水町山彦除虫菊株式會社懸賞係へ四錢切手貼用の上お送り下さい
ニ、締切　昭和十二年八月三十一日限り
ホ、發表　昭和十二年九月十五日前後の左記四新聞紙上　大阪朝日、大阪毎日、東京朝日、東京日々
ヘ、抽籤　警察官、新聞茂、通信社社員立會の上厳選す

販賣店御優待
上記懸賞應募者の記名販賣店中より抽籤して當選者へ左の通り進呈す
一等　柱掛時計　一個宛　五名
二等　手提金庫　一個宛　十名
三等　商店向火鉢　一宛　五十名
一、販賣店にて御取りになりました上記の解答は一括して締切期日御送附下さい御立替の送料は直ちに送ります
百枚以上御取扱販賣店には更に記念品若干数上します

殺虫液　エキライオン　人畜無害

ミツワ・ブランデー　國産貯蔵古酒　醇味卓超　（大壜…　ポケット壜…）
賣捌　各地有名食料品店・有名料理店　發賣元…　丸見屋商店

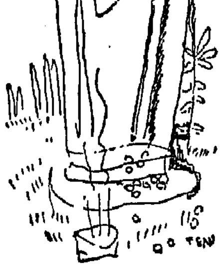

パタコのみの　歯磨スモカ
ニコチン地獄に　ニコチン　モカ　佛
煙草化粧品　藥店ニアリ　定價十五錢

ナショナル乾電池　ルナヨシナ　ランプ用

齒がいたくてたまらぬ…チンノー

胃腸の交通整理！　停滞せぬやう　故障の起らぬやう　ラキサトールで御整理を……
鹽野製品　下劑は　ラキサトール錠　晩にのめば朝通じる
一〇錠　五〇錠　一〇〇錠

センター風呂　理想的な近代風呂（據い石炭・薪等）　焚き易く・燃料安く　沸き速く・外釜式で　沿用廣く使へ・掃除も樂
大浴場・銭湯・家庭　規格一式・設計施工
特約店　京城府本町一丁目三…　佐野商店

パピリオクレーム
石鹸を使はなきやバニシングは作れない」と、いはれてゐたのが、作れたのです。原料はオリーブです。世界的發明といつていゝと思ふ。
これ迄のクリームの半分位で使つて下さい。のびるから。
Cファンデーション化粧下 80錢・伊東化學研究所
A一般用（男小供も）B荒れ性用各60錢
デパート有名店ニ有・東京麻布本村町

中央館　三十一日まで四日間　レツスクの空　魔疾風蜥蜴

京龍館　二十六日——二十八日——三日間
やくざの掟　高田浩吉主演
お化け花嫁　小笠原章二郎主演
青春突撃隊　川崎弘子・徳大寺伸主演
◎大衆席十錢　◎毎日正午より　◎入替なし
◎近日上映……米と麥……女醫絹代先生

黄金座　二十四日より四日間
大毎　國際ニュース　1,50 6,40
現代劇　風流深川唄　2,00 6,50
洋劇　地に潜るギヤング　11,30 3,40 8,30
現代劇　自雷や小僧前篇　12,40 4,50 9,40
各回全部大人學生30錢　小學生20錢

明治座　松竹キネマ　二十七日より四日間
婚約三羽烏　10,00 2,30 7,00
ニュース　11,21 3,51 8,21
土屋主税　11,48 4,16 8,46
林長二郎實演　1,17 5,47 10,17

浪花館　二十二日より
大作品　熊の唄
幻の白頭巾
發聲ニュース

キヤガワ　北支事變　戀人の日記　お嬢さん

團成社　最後の戰闘機　新しき土　北支事變特報

喜樂館　日活　七月二十五日——二十九日——五日間
北支事變
生命の冠
鐵人對巨人
一刀流指南
◎午前11時30分より連續入替なし

京城劇場　蝶九會一座

朝日座　七月二十日より　三河家桃太郎一座

北支の經濟開發に 鮮銀は重大な役割

保準擴張で流通力を增大し 鮮內中央銀行の地位も強化

鮮銀券が軍需代用として北支流通に決定した折柄、鮮銀の保證準備發行限度の擴大が特別議會に提出されることに內定したのは北支流通代用とゝもに鮮銀にとつては近年になり二大ヒットで今後鮮銀の特殊銀行としての地位は愈よ確保されるものと見られてゐる

一、北支に於ける鮮銀券の流通は北平天津方面三百萬圓青島方面百萬と推算されるが鮮銀券が軍需代用に決定したので今後北支方面に於ける鮮銀券の流通高は事變の進展及び今後の經濟工作如何によつては著しく伸長するものと期待される、即ち現在北支に流通してゐる支那側の通貨は約一千萬圓に達するものと推定されてゐるがこれが事變の結果引上げ若しくは發行停止を宣くすればこれに代つて鮮銀券の流通が行はれるのは當然の歸結で、現在の約十倍即ち三千萬圓程度の流通が見込まれ事變後の北支經濟開發に對する鮮銀券の役割は頗る重大となつてくる

一、方保準の擴張は現行の二倍の一億圓に內定してゐるがこれによつて鮮銀の國節に於ける中央銀行としての地位が強化されるのは勿論、今後の北支方面へ資金流通力が增大するわけで朝鮮及北支に於ける鮮銀の活躍が愈期待されることゝなる

なほ保證準備の擴張は鮮銀の定款變更を必要とするが特別議會の協贊を得て來月十六日の定時總會に定款變更の件を附議する筈で從つて臨時總會を開催の上附議決定することゝとなつた

鮮銀兩支店に 行員六名を急派

現地支店の大繁忙で

今次鮮銀總裁は二十五日午後三時三十五分京城發北支へ向つたが同總裁は天津、北平各支店に夫々臨時閉み止つて業務を繼續し商品を輸て擔任の豫定であるが出張日數は今の處未定である、なほ鮮銀の現地支拂使用による鮮銀支店の業務繁忙のため大連支店より二名、京城本店より三名、東京支店より一名都合六名の行員も北支に出張し北平、天津兩支店において業務を應援することゝなつたが全部出張の形式である

貯銀大邱支店

總工費六〇、一九〇 貯銀の大邱支店設置は同行重役會で決定したが同支店の店舗はすでに手當濟みで九月中に營業開始の豫定である

如し▲法定準備金四五、〇〇〇▲配當平均準備十五、〇〇〇▲株主役員賞與金一〇、〇〇〇▲株主配當(年八分)一〇〇、〇〇〇▲退職特別積立金五〇、〇〇〇▲後期繰越金二〇、〇〇〇▲後期ある

鴨江電力を利用 義州で電波製錬

高周波三期計畫實施

【東京電話】日本高周波では既設諸金屬製錬に要する電力量が工場設備の結果、著しく減少し特に鐵製錬に於ては既に當初の半分を割ると云ふ成功を收めたので、鴨江電力を利用して年産六十萬噸の大工場を設立することに決定した、同工事は當初の計畫より來年早々着工し、城津の二工場の外に新たに西鮮の義州に進出、近く設立を見ることになつてゐる

これが完成の曉は同社の生產力は約鐵九十萬噸と次の如く飛躍することになつてゐる

城津工場		
第一期	10,000	三〇〇KW
第二期	10,000	三〇,〇〇〇
第三期	三五,〇〇〇	三五,〇〇〇
外にフエロアロイ三〇,〇〇〇噸		
義州工場		
第三期	100,000	五〇,〇〇〇
計八八八、〇〇〇噸		

而してこの鋼は主に高速度鋼、磁石鋼、炭素鋼、耐熱耐酸鋼、不銹鋼、防彈鋼、銃身鋼、鋼線鋼、スプリング鋼、自動車及び飛行機用特殊機材等同社獨特の製品原料に使用されるものである

金銀白金 杉山商會

株の御用は 京城 二田原へ

朝鮮レーヨン 來月早々に着工

製品は三中井京城支店で取扱ひ

去る十八日創立總會を終了した三井物產、東洋レーヨン共同出資による朝鮮レーヨン(資本金一千萬圓四分拂込)は永登浦に於ける工場敷地四十萬坪歩を買收濟みとなり、佐々木專務も來鮮して來月早々着工する筈で來年夏頃着工の豫定である、製造能力は日產十トンで將來は朝鮮產の原料を使用することゝなつてゐるが當分の間內地より原料を手當する筈である、なほ製品の販賣は三井京城支店に於て取扱ふこととなつてゐるがこのために京城に支店を設置する豫定で同社の陣容は左の如くである

專務取締役佐々木律▲常務取締役西川德造、同井原禎次▲取締役石田禮助▲監査役住井辰男▲同大塚俊雄

湖南銀行決算

湖南銀行第三十四期の業績は左のごとく年七分の配當をなした(單位圓)

當期純益金一一〇、四二〇▲前期繰越金三六、二二四▲合計一四六、六四四▲之が處分▲法定準備金二七、〇〇〇▲別途準備金二二、〇〇〇▲役員及行員退職慰勞基金七、〇〇〇▲新株配當金(年七分)四五、九三七▲新株配當金(年七分)一〇、九三七▲役員賞與金及び交際費五、五〇〇▲後期繰越三八、一六九

牛島運輸資源の 根本方策を樹立

近く委員會の設立具體化か

今次北支事變に對處せる朝鮮の交通運輸の體験に鑑み半島の交通運輸資源擴充強化を目標として總督府部內に交通運輸調查委員會設置の計畫が進められてゐる

即ち今日の半島における交通運輸方面は鐵道を除いて自動車、汽車、馬匹その他一般車輛など運輸關係は單に取締方面にのみ偏し、當局と營業者間の折合ひも事故防止を主眼とせる取締規程に縛られ運輸資源方面は殆ど等閑視されてゐる現狀にあり、一朝有事に處する半島運輸資源の根本對策は何等考慮されてゐないのでこれが根本策を樹立すべしとの論が有力に唱へられ、近く軍部方面との打合せの上委員會の設立が具體化されるものと見られてゐる

貯蓄銀行總會

鮮銀總會期日 鮮銀は八月十六日東京支店において定時總會を開催し定款變更に利益金處分案(年四分拂配)を附議するが加藤總裁は右總會まで引續き滯京の豫定

朝鮮貯蓄銀行では二十六日午前十時より同行會議室に於て第十六回定時株主總會を開催左記事項附議
一、第十六期營業決算承認の件▲二、同上利益金處分案議決の件▲三、大邱府に支店設置の件▲

事變が永引けば 經濟界は如何なる?

更に統制經濟は拍車(三)

一、爲替管理の強化と貿易品の配給統制

政府は新關税の賦する通り爲替の再強化を行ひ海外送金額限引上げ無爲替輸出の取締許可基準の引下げ等を行つたが、更らに北支事變が擴大するやうなことゝなれば國策相場たる一志二片の基準を維持する爲めの對策の一として爲替平衡資金の設立を計畫して居る、更らにまた

(イ)貸渡關係に基く如き思惑爲替の取組みを牽制すること
(ロ)貿易商社、產業會社と爲替銀行との爲替取組關係を明白ならしむる爲めに兩者間のビル關係を明確ならしめ爲替政策の實行を容易ならしむること
(ハ)インボイス輸出申告書の價格虛僞申告に依る資本逃避を防止すること

の觀點から貿易品の配給統制に關し大藏、日銀、正金當局は貿易品の配給統制に關し調查を進めて居る、その內容は大要次の通り

即ち全國の輸入に關係ある主要商品の在庫及び手持調查を行ひ增減は申告に依ることにして常に現在品を知悉して置く一方輸入許可申請のあつた時は現在數量と一ケ年の推定消費とを考查して適宜決定する、若し推定以上に輸入して居る時は不許可とし更にこの商品の供給方を命令する、といふにあつて爲替管理と輸入制限とを併用せんとするものである

しかして右の案は日銀及び正金も異つてをり、特に今回の北支事變に鑑み爲替管理の強化は必至と見られてゐる現在、この全國輸入關係主要商品の在庫及び手持の增減申告、商品供給方の命令案は戰時に

二、從つて軍需關係以外の商品について北支事變前より不急品不必要品を一層強化し、更に輸入品も商品に依つては從來より相當輸入を牽制することについて檢討

一、輸入爲替の許可については、一層の事變に際し軍需品はドシドシ輸入せしめて何ら制限を加へず

一、貿易品の消費統制

次に貿易はどうなるか、北支事變が擴大せば全面的排日貨の擴頭が見透される、これに依る輸出減退は免れぬだらう、一方輸入は思惑軍需品商品面同原料品の輸入增大を招來する結果貿易の逆調は益々擴大、深化して行く、かゝる情勢に對處する爲めに大藏、商工兩省を中心として政府は大要次の如き貿易政策を遂行し、貿易三原則の目的達成と北支事變擴大への對應策とする段取である、即ち

羊毛の如き本年の輸入總額と各社別の必要額とによつて、その思惑を牽制してゐるが、北支事變を機としてこれ以外の商品にも及ぼすやうにすること

この第三については爲替管理事務化案が實現される場合、各社の在庫、手持の增減申告商品供給方の命令案と結びつき今迄より一層強化された徹底的貿易管理が行はれることゝなるし、實質的に思惑輸入は阻止され、輸入制限は強化されることゝなる、更に重要なことは輸入貿易商品に關し、所謂消費の統制といふ形が實質的に行はれることである、輸入商品は各社頭にその在庫が政府側に明白となり當局は必要に依つてこれが買占め買溜みを制壓し その供給方を命じ、輸入貿易品の配給を調整し得る譯であるから、これに依つて主要輸入商品の配給、消費統制を行ひ得るがこれは他面においてはその買占め、買溜み阻止からその配給關係を圓滑ならしめる結果ともなる、從つてこの點から輸入貿易商品の騰貴を牽制する役割を演ぜしめ得る譯である

朝鮮取引所 株・米 京城黃金町 仁川本町 吉村榮左ヱ門商店

朝鐵忠北線

延長許可

朝鐵ではかねて忠州驛より江原道寧越に至る八十三キロ五分(北面支線を含む)の敷設方を出願中であつたが、七月十三日付許可された、右線完成の曉は京釜線と新設中央線と結ぶ重要役割を持ち又沿線は煙草無煙炭、木材、外多種多様の地下資源が埋藏されておるので經濟開發にも意義深いものがある

朝取代行會社

八月二日開業

朝取代行株式會社は目下諸手續中で近く朝取の特定取引員たる認可を受けることゝなつたがかくて朝取の短期代行事務の引繼きは七月三十一日現在で八月二日より開業の豫定である

穗落

▲鮮銀と云へば拝つての經理銀行以來所謂「特殊銀行視されて」きたが最近ではとても明朗▲『我々も滿忍自重大いに努力したがその隱忍自重が今日になつて實を結んだわけだ』とは某鮮銀幹部の述懷▲鮮銀が理業行となつたのも滿洲國に動きすぎ滿洲內地及び西原借款等でミソをつけたからだ▲保證價の銘も殺人の劍ともなれば活人劍ともなる▲すでに滿洲から退いたか朝鮮と北支で活人劍を大いに振つてもらひ度い

明治町覺書

▲小康をみせてみた北支も愈よ最後の段階に到達したかにみられる事に至つたので京城株式相場も今朝は俄かに安かつた愈よ實力行使となれば我が軍の威力の前には一寸堪まりもないのだから▲相場は一寸悪い所をみせた丈けであつてあとは再び買はれる事になりはしないと思はれる熊へば勝つのだからこんな所を買つてみてはあとで始手を築る事になら ▲新舗の動きは特に激しくなつたまだ十圓幅の往來であるが八月中には增資も決定するらしいが一切外部に判らないのだから之には市場人も參つてゐる▲最近は二倍半增資の一割減配一割五分說が傳へられてゐるまさかと考へる者が多いだらうが津田社長の肚は案外そんな所かも知れぬ採算を彈き直してみるのも徒勞ではあるまい▲雜株も一齊安であるが慌て投げる譯ではないことゝまで辛抱したら何持ち換ける事だ金保有高の評價替と同時に三原則の實施方もはつきりして來るからそれまで待つてよい▲要するに支那問題が片附けば相場は上のものだらうせ英米も今度は支那の手に乘りさうにないのだから此際舉國一致の力で叩きつけたら相場は上のものに決つてあるのだ▲新東が案外下げないのもこの動きを反映してみるのだから場の昧につられて米沸付く時ではあるまい國力をよく認識して之を相場の上に具現すべき秋である

金東證券 短期部 現物部 今日の注目株

株式

北支の事態惡化 主力株急落す

警戒人氣强し

前場 休日前場は北支に於ては愈よ事態重大化して來たので之が成行を懸念しかたく阪地の崩落を入れて新東一四五圓五と二圓一安大新八二圓三安日產七九圓二と七安新三圓二四七と寄付その鳥新鐘は阪地の沖り安を入れて高値攔みの投物もあり而も阪地は飛台をのぞいたので二圓丁と寄附から二四六から續落し新東は五圓丁を下値にして採み合ひ大新も鳥含みに推移し新鐘は引際買方の利喰に小戾し歩調をみせて三圓台引返し結局新東一四五圓九と四高大新八二圓丁から二圓五新鐘二七三圓六と一安日產七九圓二と寄付圓取九一圓丁と前場引

後場 前場不勢に大引せるあと後場は北支愈よ戰端を開くに至つたので之が形勢眺めとなり新東一四五圓九と同鼻新鐘二七四圓九と一圓三高他は一切不申に寄附あと大新八三圓丁日產七九圓三とありたるのみ極度の閑散に了つた

雜株軒並安

支那の情勢が再び急轉しさうな形勢となつたので今朝は休日前に高値を掴んだマバラの投物等で主力株の崩落から雜株も一齊安である紡績株は軒並に弱いが內外棉新舊のみは一圓五から二圓高で獨り高呉羽紡新は拂込で一圓方獨りであつたが他はみな安かつた即ち日本紡は新舊共に一圓安東洋紡新は四圓方暴落し福島紡も二圓から二圓安東華紡は事態惡化で前途を懸念され同興紡が二圓から三圓安日華

本日ノ動キ 大原現物店

大日本	[illegible]	[illegible]
同新	[illegible]	[illegible]
東洋紡	[illegible]	[illegible]
鐘紡	[illegible]	[illegible]
日本レイ	[illegible]	[illegible]
昭和	[illegible]	[illegible]
帝人	[illegible]	[illegible]
日本麥酒	[illegible]	[illegible]
東洋紡	[illegible]	[illegible]
日石	[illegible]	[illegible]
商船	[illegible]	[illegible]

ないが阪先株は一圓安日產新はよく騰げてみたが今朝は又一圓方反落砂糖も鈍付肌態だが鹽水港新は一圓安鐘業株も相變らず監々であるが日鐵新は一圓から一圓五安要鐵一圓安北樺太炭も一圓安で弊壺安の市況である

鐘紡資增後配當

鐘紡の增資額增資に伴ふ配當率變更の程度については財界が一刻も早く知らんとしてみるところであるが最近では二倍半增資一割減配說が有力に行はれ津田社長の意向も大體その邊にあると一部消息通の間に傳へられる配當一割減說によれば鐘紡の業績からみて同社は既に法定積立金擴立の必要はなくなつてみることでもあり、二割位の配當は增資後も不可能ではないが津田社長は現下の政治的な諸情勢に順應して一鐘紡の社長といふより我が國產業界のリーダーとしての意識から將來における鐘紡の配當等についても充分考慮しての二割配當でもなほ高率にすぎるとみてみるとのことであるから一部にはかゝる大巾の減配は考へら

北支惡化 國債一齊安

北支の形勢再び惡化して來たので月末短資の引締り傾向から內國債は利喰賣を呼んで一圓二圓四分半十五錢安を始め五分半も五錢方小緩んだ外貨債も內地債安に連れて賣物相々現はれ四分三十錢安米貨も六分半五分半共に五十錢方下押した

東京國債 ▲甲五分利一〇一、六〇▲二回四分利不申▲二回四分利一〇二、一〇▲佛貨一九六、〇五

實物前場 石川島造船新四一圓▲池貝鐵工新五五圓二戸倉製糸二三六圓三飛戸製鋼新二六圓三金糸新一九圓二

して二倍半增資三に對して新二說が有力に行はれてみる

永山木繁商店 本日ノ出來値

日本産業	[illegible]	[illegible]
明治製糖	[illegible]	[illegible]
東洋紡	[illegible]	[illegible]
北樺太	[illegible]	[illegible]
日本石油	[illegible]	[illegible]
日産	[illegible]	[illegible]
同新	[illegible]	[illegible]
東電	[illegible]	[illegible]
池貝	[illegible]	[illegible]
日本曹達	[illegible]	[illegible]
同新	[illegible]	[illegible]

れないとみる向もあるやうであるが或は一期減配を斷行するのではないかといふのであるそれと同時に增資額は二倍說三倍說に對

米 期

阪地高に奔騰 引際崩落す

好順氣に壓迫さる

前場 昨後場は順氣變めの買物に氣崩れを演じて大引せしも今朝は沖繩の洋上にあつた颱風が九州一帶から中國地方を襲ふたのと北支事變の重大化に買氣再燃して當二圓四十九錢中一圓七十四錢先二圓丁度と日曜前の止値より二十六丁の上放れに寄付きこの勢好き戾りと見る賣物に三節は一圓九十七錢と伸悩みしも阪地の强硬に四節以降は買物を誘致して二圓ノ一錢から六節は十八錢と更に反撥なし引際は阪地の四圓合割れと頭上の好順に賣物を喚起して二圓丁度一圓九十八錢で氣崩れを呈しこの邊往來相場の商狀に前場を終了した

後場 前場氣崩れて大引せるあと後場は當不甲中二圓八十八錢先は二圓十九錢と十一錢方反撥して寄附いたが二節同時から十五錢と軟調に推移した

天災と正米薄

相場は土用日和の照込みに依る作柄成績の良好にこの晝頃活は困難の肚態にあるも今後は颱風の襲來期に入るのと周圍の北支事變も支那軍の不法行爲に依り又いつ何時爆發するか分らない情勢にあるのでこの上更に惡化する事も至難と見る向が多い殊に正米の如きは因作況として一般共意外の品薄を告げ八月から九月にかけては著しき品渇は免れない狀態にあるので氣はこの邊警戒の要があるらしい▲殊に今朝產地から來た某氏の話に依ると稻作は用水潤澤と土用天候の良好に申分なき出來榮である農家に對する持米としてはもう皆無と云ふていゝ位で新米が出來るまでには奧地の消費米も各主要港から逆送する事になりはせないかと云ふ事であるが賈米の用意なき者は此こゝ邊の遂漸程注意すべき必要がある

仁川在米著減

去る二十四日現の仁川在米高は次の通りで玄米は前週より六千三百七十九叺白米は一萬五千八百十叺を共に減少せるが之は產地賣物薄に依り何れも白米の原料に消化されたもので在米の內譯は左の通りである

◇……玄米九四、三七二叺白米六キロ入二六一、一九三叺

京城府明治町二丁目 秋田株式現物店 電話本局② 5155 5156 5157 5159 5150 5444 669

米界 六感

當得の試合ひ見たいに仕手は穴と睨ばかり切られて居るのだから堪らない▲現に休日前は八四錢まで叩き込まれるかと思ふと今朝は二圓丁高と跳躍するなど全く押へ所のない動き振りであるが之れと云ふも人氣が一方に偏し過ぎる結果であるから仕手はその間の呼吸を旨く應用する事が肝心である▲肝心と云へば今後は颱風の季節へ這入るのと目前の北支事變も又復支那軍の不法射擊に依り我軍は止むなく之れに應戰すると云ふ始末であるから事態はいつ何時爆發するか事にならぬとも限らぬので劇

この頃の相場は高いと見れば安く安いと見れば高く全く逡人と

三和株式現物店 京城府明治町一丁目 電話本局② 6101 6102 6103 6104 6105 3922

鐘紡	[illegible]	[illegible]
東洋紡	[illegible]	[illegible]
大日本紡	[illegible]	[illegible]
朝鮮紡	[illegible]	[illegible]
京城電氣	[illegible]	[illegible]
日本産業	[illegible]	[illegible]
日本石油	[illegible]	[illegible]
北海道炭礦	[illegible]	[illegible]
東拓	[illegible]	[illegible]
日鐵	[illegible]	[illegible]

八〇叺白米二〇叺、七五二叺白米一◇……鹽浦大豆三四、二七七叺小豆四三五俵大豆白四七二叺粉白米一、六八七叺玄米一二六叺內地

地合軟化す

今朝仮地は四國の颱風が西九州から中國北方を荒れ狂ふた爲め休日前の止値より小高く寄付いたが然し今度の颱風は稻作に餘り影響はなく寧ろ虫災ひとなつていゝ結果を見る事へ多いので思惑筋は之れを買ひ材料とするには物足りないと云ふ意嚮を持つた者も多く其所へ滿鮮地方がその影響で少し風雨を齎らした程度にして其他は依然申分なき土用日和であつたのみか京城仁川の如きは三十二度以上の高溫を示し作柄の成績は益々良好であると共に市場の空氣はこの邊漸次軟化せんとする狀態である

二四七俵米高六二〇叺綿豆三一〇俵

仁川穀物出入(廿五日)

鮮着玄米二一、九二石▲移出玄米二五〇叺白米二、六八七叺一八、九八七俵大豆四、三六八、一叺

各地正米市況

銘柄	三等	四等	五等
多	[illegible]	[illegible]	[illegible]
坊	[illegible]	[illegible]	[illegible]
良	[illegible]	[illegible]	[illegible]
羽	[illegible]	[illegible]	[illegible]

朝取短期(廿六日)

銘柄	寄付	大引	高値	安値
朝取 前	[illegible]	[illegible]	[illegible]	[illegible]
朝取 後	[illegible]	[illegible]	[illegible]	[illegible]
朝新 前	[illegible]	[illegible]	[illegible]	[illegible]
朝新 後	[illegible]	[illegible]	[illegible]	[illegible]
大新 前	[illegible]	[illegible]	[illegible]	[illegible]
大新 後	[illegible]	[illegible]	[illegible]	[illegible]
東新 前	[illegible]	[illegible]	[illegible]	[illegible]
東新 後	[illegible]	[illegible]	[illegible]	[illegible]
日產 前	[illegible]	[illegible]	[illegible]	[illegible]
日產 後	[illegible]	[illegible]	[illegible]	[illegible]
同新 前	[illegible]	[illegible]	[illegible]	[illegible]
同新 後	[illegible]	[illegible]	[illegible]	[illegible]
鐘新 前	[illegible]	[illegible]	[illegible]	[illegible]
鐘新 後	[illegible]	[illegible]	[illegible]	[illegible]
帝人 前	[illegible]	[illegible]	[illegible]	[illegible]
帝人 後	[illegible]	[illegible]	[illegible]	[illegible]

朝取短期清算値段

朝新	[illegible]	[illegible]	[illegible]	[illegible]

大株長期 / 大株短期

銘柄	前寄	前引	後寄	後引
東新	[illegible]	[illegible]	[illegible]	[illegible]
大新	[illegible]	[illegible]	[illegible]	[illegible]
日產	[illegible]	[illegible]	[illegible]	[illegible]
鐘新	[illegible]	[illegible]	[illegible]	[illegible]

東株長期 / 東京短期 / 東京現株

銘柄	前寄	引	後寄	引
東新	[illegible]	[illegible]	[illegible]	[illegible]
鐘紡	[illegible]	[illegible]	[illegible]	[illegible]
日產	[illegible]	[illegible]	[illegible]	[illegible]

期米(廿六日) 朝取 仁川 / 大阪 / 東京

節	當限	中限	先限
(一)	[illegible]	[illegible]	[illegible]
(二)	[illegible]	[illegible]	[illegible]
(三)	[illegible]	[illegible]	[illegible]
(四)	[illegible]	[illegible]	[illegible]
(五)	[illegible]	[illegible]	[illegible]
(六)	[illegible]	[illegible]	[illegible]
(七)	[illegible]	[illegible]	[illegible]
(八)	[illegible]	[illegible]	[illegible]
(九)	[illegible]	[illegible]	[illegible]
(十)	[illegible]	[illegible]	[illegible]

各地期米

地名	寄	引
下關	[illegible]	[illegible]
名古屋	[illegible]	[illegible]
大阪	[illegible]	[illegible]
群山	[illegible]	[illegible]
木浦	[illegible]	[illegible]

商品(廿六日)

品目	寄付	大引
△大阪綿糸	[illegible]	[illegible]
△東京人絹	[illegible]	[illegible]
△大阪人絹	[illegible]	[illegible]
△大阪棉花	[illegible]	[illegible]
△横濱生絲	[illegible]	[illegible]

外電(廿六日)

紐育棉花	[illegible]
利物浦棉	[illegible]
米國小麥	[illegible]
アナコンダ株	[illegible]
スチール株	[illegible]

金融(廿六日)

東京コール 無條件	[illegible]
日銀帳尻(廿四日)	[illegible]
鮮銀帳尻(廿四日)	[illegible]

京城綿絲布

金剛山	[illegible]
九龍	[illegible]
改良	[illegible]

仁川府海岸町三丁目 朝鮮取引所米穀部取引員 桑野健治商店 電話長三九番

夕立勘五郞 (70)

神田伯治演　藤井訴道畫

德兵衛の邪惡

此後脊は大は漸くマア目は瞑つた。所が勢が先ほど出なくなりました。そこで常磐津の稽古も中分に出來ないから結構になつて、名前も常磐と改めました、すると未だ商が出らなかつたもの と見えて、師び目が悪くなり、今度はモウ物も判然見えないやうになつてしまひましたから、是では稼ぎは出來ない、據なく按摩になりました俺が常磐津の師匠で財間をして來た奴だから按治は上手ではないが、話相手で面白いから、大文字屋大爺も旦那様が呼んで療治をさせる、此德兵衛を呼びにやると間もなくやつて參りまして、

德『アヽ、勘兵衞、よく來て呉れた、マア一杯飲みな、姐さんや、用があつたら手を叩くから那方へ行つてておくれ、少し話があるから』

德『何奴をして喰つてゐたが何んだもんだらう』
『ホゝヽ』
德『馬鹿な事をいやつちやアいけません』
『死罪卿しやつちやアいけませんで、間夫なんて人には、此方で仕ようと思つたつて彼方で氣がなければ、出來るもんぢやアございません、親分御冗談はか仰しやいます』
德『さうでねエ、で事よ、マア間夫を躁此にするんぢやアねエ、手前が一寸間夫の役割さへすれやアで』
『ヘエ成程、合點相手は誰なんで』
德『俺の女房のお…けなんだ』
『死罪を云つちやアいけません、自分の女房と間夫をして呉れろと、頼む奴があるもんぢやアございません』
德『マア宜いから、やつて呉れろ』

女『畏まりました、御用があつたらお手を叩いて下さい』
德『遠い所を濟まなかつた、其方は何うも、後は德兵衞と御用だ』
德『何て奴だ、其方に少し頼みがある、聞いて呉れめえか』
『ヘエ親分、貴所のお頼みなら何でも致します、此土地へ草鞋を脱いで以來、親分と姐さんには一方ならない御厄介になつて居りますから、何んな事でも御恩返しに御用を勤めなければなりません、何で御座ゐます、生命を呉れとでも云ふのでござりますか』
德『冗談いつちやアいけねえ、手前の生命なんぞ貰つたつて仕様がねえ』
『イエそうぢやございませんが、又何ぞお藥にでもなさるんで生膽が要つとでも仰しやつたら、差上げようと思ひました』
德『そんな物は貰つても仕樣がねえ、おそア話をするが、どうか世間の人に洩して呉れるな』
『ヘエ、到分が云ふなと仰しやれば、何んな事があつても、生涯云ふ譯ぢやございませんから安心して下さいまし、シテ何んでござります、お頼みといふのは』
德『汝に二十兩金を遣るから、只た今ますと』
『どんな事でございますか』
德『汝、俺の女房の添ね、時々呼ばれるんだらう』
『ヘエそれやア何でもございます。御內所へ御贔屓に、まして御贔屓に預かりまして、姐さんが以前は常磐津を習ふ時分にお敬へ申したもんでございますから、御贔屓の後で私が三味線を彈いて姐さんが唄つたり、又姐さんが彈いて私が唄ふ事もございます』
德『遲くなつた晩に泊つて行けと云つて、俺ア傍へ床を敷いて寢かす事もある、明々白々のねえ手前だから、俺が承知で御ア一つ所へ寢かして置く、今度行つた時に、相變らず泊つてな、成たけ手前が俺ア傍へ寄つて寢て居て呉れりやア、結ア障子ガラリ開けて飛び込んで、枕をポンと蹴つて手前の頭をポン』
『ヘエ、スルと姐さんは枕で私は頭を蹴られるんですか』

京城日報
朝刊
朝夕刊共十六頁
發行所 京城府太平通一丁目 京城日報社

寫眞實技大講座

待望の第二回配本

人物寫眞の狙ひ方・寫し方

眞継不二夫著

數百點の實例寫眞による人物寫眞の實地指導書！

在來の人物寫眞書と斷然趣を異にする徹底的アマチュア本位の實際的指導書であるが高雅の作風を謳はれる筆者が多年に亘る研究の結晶を傾倒して完成されたもので、凡ゆる場所、凡ゆる場合の人物寫眞全般を、各種カメラによる數百點の實例寫眞を掲げ、詳細なる解説、データー其の他一切を附記し、一讀して人物寫眞の奥技を修得せしむる空前の快著！

再び感激の大奉仕！

第二回配本添付贈呈　人物寫眞　實物標準原板

又々大增刷の第一回配本

小型カメラの寫し方使ひ方

木村伊兵衛著

凡ゆる小型カメラを手がけ、其の研究家として將又實際家として當代隨一の筆者が、長年の體驗と該博なる知識を、この一卷に煎じ詰められたもので、自作の寫眞版を滿載し、一々詳細なデーターを附し、何人も知らず識らずのうちに、使ひ方寫し方を會得し、而もハッキリ呑み込めてスグ實行出來る樣、無駄なく分かり易く懇切に解説されてゐる。小型全盛の今日、全寫眞家必讀の實際的指導書。

第一回配本附錄　實物標準印畫

東京牛込東五軒町三九　電話牛込三三〇六・振替東京一七〇六三
玄光社

全十二卷

內容見本申込送呈
▼新大判菊判各卷二六〇頁內外
▼口繪寫眞版大豪華版
▼本文別漉アート・ペーパー
▼毎月一回配本 十二ヶ月完了
▼申込金ナシ
▼會費毎月 二圓二十錢 送料廿二錢
全國書店で扱ひます

追加申込殺到
好機再び來らず御入會は即刻

徹底的アマチュア本位 寫眞實技の實際的指導

アマチュア必須の項目と現寫壇最高權威者を講師とする空前の大陣容！解説は懇切周到を極め、圖版の豐富、印刷の鮮明、裝幀の豪華、而も犠牲的大奉仕付 正に熱狂的大歡迎！

1 撮影の實際 最新カメラの知識 吉川速男 / 各種レンズの性能と選び方 林一男 / 露光材料と露出の決め方
2 小型カメラの寫し方使ひ方 木村伊兵衛
3 人物寫眞の狙ひ方寫し方 眞継不二夫
4 スナップ寫眞の狙ひ方、寫し方
5 風景撮影の實際(1)
6 風景撮影の實際(2)
7 各種撮影の實際
8 藝術寫眞の實技
9 現像と焼付の實技
10 原板と印畫修整
11 引伸の秘訣
12 近代寫眞の新技法

農業世界 八月增大

別冊附錄・金蔬秘訣 **萬年青と蘭**

家畜の繁殖と飼料の話
大葉蘭の大鉢作り法
竹の盆栽
山草栽培
西瓜の座談會
農產加工の研究

定價六十錢 送料六錢
東京日本橋 博文館

內鮮 共用書翰文集

本書は祝賀、見舞、通知、依頼、照會、誘引、贈答、送付、招待、謝禮、謝絕、謝罪、忠告、吊慰の十四門に分ち、內鮮文各五百七十餘篇の高尚なる模範文を摘出せり。朝鮮語文研究者の好侶伴（定價一圓二十錢。送料六錢）（見本進呈）

朝鮮語講義錄

斯界唯一の指導機關（見本進呈）

◇月額六十錢◇三ヶ月一圓七十錢◇六ヶ月三圓四十錢◇一年（全期）六圓五十錢◇
◇右合本 總クロース上・中・下三冊一組美裝函入 特價六圓五十錢（送料五十錢）
◇特典 右一年分又は合本の前金申込には『朝鮮語試驗問題正解』『譯文集』を一冊贈呈す（全部印刷濟につき幾月分にても同時に發送することを得）

普通學校朝鮮語讀本譯解

◇卷一（送料共三十四錢）卷二（送料共五十六錢）卷三（送料共五十六錢）卷四（同）卷五（送料共七十六錢）

わかり易い朝鮮語會話

從來、內地人に取り比較的學習困難とされてゐる朝鮮語をわかり易く初歩一般的知識を習得せしむべく平易簡明に譯述し昭和五年度總督府改定諺文綴字法を準據したものである定價一圓 送料十六錢（內容見本進呈）

京城太平通一丁目 朝鮮通信社內
朝鮮語研究會
電話本局(2)四五六二番 振替京城七六六六番

法人登記公告

土城金融組合昭和拾貳年參月末日現在ニ依リ出資總口數貳千四百參拾六口拂込ミタル出資ノ總額金八千四百[illegible]圓 右同年四月貳拾壹日登記
京城地方法院開城支廳

法人登記公告

清和產業組合（從タル事務所設置）昭和拾貳年六月五日從タル事務所ヲ加平郡外西面清平里四六五番地ニ設置ス 右昭和拾貳年六月九日登記
京城地方法院加平出張所

商業登記公告

株式會社西鮮殖產銀行（變更）理事林茂樹ハ昭和拾貳年六月壹日辭任ス
株式會社湖南銀行（變更）昭和拾貳年五月[illegible]日支店ヲ[illegible]ニ設置ス 右昭和拾貳年六月四日登記
[illegible]
京城地方法院[illegible]

商業登記公告

[illegible]
光州地方法院全州支廳

商業登記公告

[illegible]
全州地方法院裡里出張所

法人登記公告

[illegible]
全州地方法院群山支廳

商業登記公告

[illegible]
全州地方法院谷山出張所

小兒の百日咳に
シンコー
飲み易い粉末

粉おもゆ
ビオスメール
乳兒の補助營養食

日英米佛特許
よくて廉く 高尚な色調
パイロット高級インキ
2オンス入 ¥.20
日本特許 英國特許 米國特許 佛國特許

認定
國旗
附屬品一切
製造卸商
大久保眞敏國旗部
京城黃金町三丁目
電話本局(2)二二一四番

牛田式
噴霧器
果樹、農藥、園藝、消毒用
販賣店
泰明商會
京城出張所

強心呼吸興奮劑　強力・カンフル新誘導体

理研カンフェナール

1.0 アポカンフェル 1 アルデヒード（日英米獨佛發明特許）

特長

(1) 本劑は直接心臟に働き　作用初期の抑制作用を伴はずよく心臟機能を旺盛ならしめて低血壓の場合は血壓を上昇せしめ高血壓に對しては却つて血壓を下降せしむ

(2) 本劑は呼吸困難及び呼吸促迫あるものに對し明らかに呼吸數を減少せしめ淺薄なる呼吸を增强せしむ

(3) 本劑は体內吸收後何等の副作用なく全く安全に使用し得らるゝことは既に確證された事實である

容量

1.0cc 5管入 10管入 50管入　2.0cc 5管入 10管入 50管入

文獻は醫家に限り代理店より贈呈

製造元　財團法人　理化學研究所

代理店

株式會社 藤澤友吉商店　株式會社 田邊元三郎商店

RC 11

北支の事態愈よ重大化す

北平城内支那兵の暴擧に依り 廣安門で日支兩軍交戰
銃砲聲は殷々と轟き渡る

【北平二十六日發同盟至急報】日本部隊の一部は北平の日本兵營に入ることゝなり、事前に我が松井特務機關長より北平外城廣安門の通過につき交渉し、秦徳純市長の應諾を得たので櫻井顧問が連絡のため廣安門に赴いたが、支那側の命令徹底を缺き城門は固く閉されて開かれず、そのうち入平の我が部隊がトラックを連ねて城門に近づくや、城内警備の支那兵は矢庭に我が部隊に向つて小銃及び機關銃の十字砲火を浴せかけるの暴擧に出たので、我が軍は已むなくこれに應戰した、時正に午後八時、更に八時半に至り廿九軍は遂に城壁上より山砲の亂射を始めた、豆を煎るやうな小銃、機關銃の響き、大地を搖がすやうな大砲の轟きに北平城内百二十萬民衆は戰々兢々としてゐる

支那軍部隊が續々と集結中 櫻井顧問川田通譯氣遣はる

【北平二十六日同盟】廣安門の衝突起るや北平城内駐屯の馮治安部隊及び趙登禹部隊は續々軍用トラックで廣安門に集結中である

【北平二十六日同盟】廣安門よりの日本軍入城確保のため午後六時半廣安門に赴いた櫻井顧問、川田通譯は日支交戰以來消息を絶ち連絡不能に陥り午後九時に至るも消息なくその安否は氣遣はれてゐる

冀察三要人が急遽折衝開始

【北平二十六日發同盟至急報】秦徳純、張允榮及び鄧文府の冀察要人三名は二十六日午後八時二十分我が特務機關を訪問、松井機關長と會見廣安門問題につき急遽折衝を開始したが、同九時悄然として辭去した

交戰經緯、我死傷多數の見込

【北平廿六日同盟】我が部隊が北平の兵營に歸還すべく廣安門より北平入城に就ては、我方より事前に冀察當局と折衝の結果冀察側は午後四時廣安門を開く旨約束したが、午後四時の約束の刻限に至るも遂に約を果さず門を閉したまゝなので、我が方から重ねて冀察綏靖公署首腦部と交渉した結果、再び午後六時に開門する旨の明答を得たので櫻井顧問が連絡のため現地に赴いた所、支那側は上層部の命令徹底せざるためか依然開門されず、更に折衝の結果漸く支那側は開門に同意、廣安門の城門を半開したので、直に我が部隊が入城せんとした所矢庭に城壁上から手榴彈、迫擊砲、山砲等の猛射を浴せ來たもので我が部隊の死傷は相當ある見込みである

外城一帶に戒嚴令 現場の模様不明

【北平廿六日同盟】盛んに聞えた廣安門方面の銃砲聲は廿六日午後九時頃漸く下火となつたが外城一帶に戒嚴令が布かれ民家は戸毎に大戸を締め街燈も消されて眞つ暗だ、二十九軍の嚴重な放哨のため外城には足一歩も踏み込めぬので現場の模様は今なほ全く不明である

北平市民戰々兢々

【北平廿六日同盟】突然の交戰に北平市民は大いに動搖を來し午後九時頃、各商店は一齊に店を閉ぢ人々は眞つ暗闇の裡に戸外に出て異常なざわめきを見せてゐる

けふ行政院會議で對策決定

【南京廿六日同盟】廊坊事件の情報は二十六日朝來刻々中央部に到着しつゝあり、南京は今や異常な緊張を呈してゐるが抗日一點張りで已むなしとする空氣は濃厚となつた、國民政府は二十七日行政院會議を開催、蔣介石を中心に急遽對策を決定することになつた

特派員らの安否氣遣はる

【北平廿六日同盟】行方不明を傳へられた櫻井顧問には同盟通信社川崎特派員、大每石川特派員、國通三木、JO通譯の四氏が同行してゐるが、いづれも連絡なく消息不明で安否は氣遣はれてゐる、なほ支那側の情報によると廣安門の内側には日本人を乘せた自動車四台が停止してゐるとのことで、或は櫻井顧問と前記四氏一行を乘せた自動車ではないかと憂はれるが何分交戰中のこと故確める方法なく詳細不明である

戰傷兵天津へ

【天津廿六日同盟】廊坊附近の戰鬪で負傷した我が戰傷兵十名は廿六日正午廊坊發臨時列車で午後四時四十分天津着、陸軍衞戍病院に收容された

宋哲元面會を拒否す

【北平二十六日同盟】北平武官室發表＝本日午後三時四十分松井特務機關長は大木參謀、寺平輔佐官を帶同して進德社に赴き宋哲元に面會を求めたが、宋哲元は病氣と稱して會見を拒否したるをもつて二十九軍代表秦徳純及び張維藩と會見し香月司令官より第二十九軍長宋哲元宛の最後的通牒を手交し同五時四十分歸還せり、この間宋哲元に會見を求めたるも飽くまで病氣と稱し會見を拒否、秦徳純、張維藩は該文書を受領し難しと固執して誠意を示さざりしが、我が方の毅然たる態度に打たれ文書を受領せり

香月支那駐屯軍司令官が 宋に最後通牒を發す
第廿九軍の全面的撤退要求

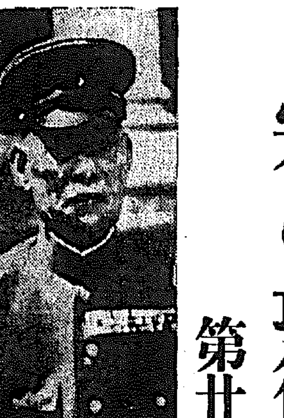
香月司令官

【天津二十六日同盟】支那駐屯軍司令官香月中將は二十六日午後三時半宋哲元に對し第二十九軍の全面的撤退を要求する旨の斷乎たる最後通牒を發した

注目さる、冀察の回答

【北平二十六日同盟】廊坊事件に關し冀察側は松井機關長、今井武官の許に人を派し『先づ雙方停戰し、然る後徐ろに善後措置を講じたし』とその遁逃れの申入れをなしたが、我が方はこれを拒絶し事件の解決は支那軍が即時撤退し誠意を示すことを先決條件とする強硬意見を提出、我が方の主張を容れざる限り如何なる代表とも重ねて會見するの必要なしと毅然たる態度を持してゐる、かくて午前中の交渉は物別れになつた、右日本の強硬提案に對し支那側は午後回答を行ふことになつてゐるが、その回答内容如何は頗る注目されてゐる

最後通牒の内容發表

【天津二十六日同盟】支那駐屯軍司令部二十六日午後三時半發表

七月 八日蘆溝橋事件以來我が軍は事件不擴大、現地解決の方針の下に第二十九軍と協定を結び支那軍隊の撤回に亘る不法不信行爲に對しては努めて隱忍自重し來り、支那側の協定實行を監視せり、しかるに支那側は協定の實行に言を託して遷延せるのみならず、茲に二十五日廊坊の支那軍隊は我が通信隊援護の極少なる部隊を侮り不法射擊をなし我軍に損害を與へたり、該事件は眞に抗日侮日の挑戰的行爲なるに止まらず、我が軍との協定實行に全然誠意を缺くものと斷ぜざるを得ず

茲に おいて軍はその使命に基き公正なる態度に則り斷然支那側に協定實行の誠意を監視するため、迅速左の如き最後的通牒を北平特務機關長松井大佐をして第二十九軍長宋哲元に廿六日午後三時半手交せしめたり

第廿九軍への通告

昨二 十五日夜、廊坊において通信、交通援護のため派遣せる一部我が軍に對する貴軍の不法射擊に基因し遂に兩軍の衝突を見るに至りしは遺憾に堪へず、斯の如き事態を惹起するに至れるは貴軍が我軍との間に協定せる事項の實行に對する誠意を缺き依然挑戰的態度の緩和をなさざるに基因す、貴軍において不擴大の意思を有するにおいては、先づ速かに蘆溝橋及び八寶山附近に集中せる第三十七師を明二十七日正午迄に長辛店に後退せしめ又北平城内にある第三十七師は北平城内を撤退し**西苑**にある第三十七師の部隊と共に先づ平漢線以北の地區を經て本月二十八日正午迄に永定河以西の地區に移し、爾後引續き支那軍隊の保定方面への移駐を開始せらるべし、右實行を見ざるにおいては貴軍に誠意なきものと認め遺憾ながら軍は獨自の行動をとるの已むなきに至るべく、この場合起るべき事態の責任は當然貴軍において負はるべきものなり

昭和十二年七月二十六日

日本軍司令官 陸軍中將 香月清司

第二十九軍長 宋哲元殿

我要求を肯ぜずば 斷乎たる行動に！
期限は二十七日正午

我再度の爆擊に 支那軍は總崩れ
○○部隊は殲滅を期し急追

【豐台廿六日同盟至急報】廊坊附近にてなほも抵抗中の支那軍に對し、我が○○機數臺は二十六日午前十一時二十分再度の爆擊を敢行した

【豐台廿六日同盟至急報】我軍再度の爆擊に、廊坊附近の支那軍はために總崩れとなり多數の死體を遺棄して敗退潰走中、天津より救援に出動せる○○部隊は一擧殘敵を殲滅すべく酷熱を冒して目下急追中

廿九軍の主力不穩の形勢

【天津廿六日同盟】香月軍司令官より宋哲元に對する最後的通告は二十六日遂に發せられたが、二十九軍第三十七師が果して我が方の要求通り即時撤退するや否や極めて疑問で、若し彼が我が方の要求を肯ぜざる時は斷乎獨自の自衞行動に出づるに一決してゐる、二十七日の撤退期限が刻一刻と迫りつゝあり我が全將兵の志氣は愈々旺んである

【天津廿六日同盟】廊坊の支那軍は飛行機の爆擊により全く四散潰滅し殘兵は黃村方面に向け敗走したが、南苑西苑附近の第二十九軍主力部隊は漸次不穩の形勢にあり事態は全面的戰鬪への展開なしとせず我が方はこれに對して嚴重警戒の態度を持してゐる

天津攻擊計畫 秘密書類押收

【豐台廿六日同盟】廊坊の戰鬪に於て我が廊坊部隊は張自忠軍の旅團司令部を占領、種々の秘密書類を押收したがこの中には天津攻擊計畫、その他要甲列車爆破などの文書あり、新に中央軍の指令に基いて徹底的抗日計畫を進めつゝあつた具體的な事實が多數發見された

本府が三百萬圓を提出

中央政府は今次事變に對する事變費として約一億圓の豫算を帝國議會に要求中であるが、朝鮮總督府としては各種經費として約三百萬圓を計上し特別議會に提出した

折衝も物別れ

【北平二十六日同盟】今井武官は二十六日午後二時より凡そ一時間に亘り進德社に秦徳純、張允榮と會見、廊坊事件に關し嚴重抗議すると共に、解決條件につき折衝したが決定に至らず物別れの儘散會した

鯉登部隊が擊追を 打切つて歸還
廊坊事件の戰死傷者

【天津廿六日同盟】支那駐屯軍司令部發表

一、廊坊附近の戰鬪において敗退せる支那軍は四散退走し、鯉登部隊は追擊を打切り歸還せり

一、二十五日來廊坊附近の戰鬪における戰死傷者氏名左の如し

△戰死 西脇軍曹、梶山上等兵、細谷一等兵、若林一等兵

△重傷 岡本軍曹、西上等兵、大川一等兵、加賀見一等兵

△輕傷 吉田上等兵、松田一等兵、堀田一等兵、小林一等兵、米谷一等兵

最後通告手交

【北平二十六日同盟】松井特務機關長は二十六日午後三時半進德社に宋哲元を訪問、香月司令官よりの最後的通告を手交した

對日對應策 蔣に一任

【南京二十六日同盟】在南京中央執行、監察兩委員は二十六日朝連席會議を開き時局緊迫し、前途逆睹し難き情勢にあるに鑑み對日對策の全權を蔣介石に一任、臨機應變處置せしめ國民政府は一致してその指揮の下に對日抵抗に當ると云ふに決定した

綏遠軍五萬が平綏線に集結

【上海廿六日同盟】閻錫山、傅作義の兩將軍は二十六日平綏線に對して停戰協定は一時的なものであるとしてこれを無視し、與上の一擧手一投足は北支全局存亡の分る所、國家民族のため尺土たりとも敵の手に委ねる勿れと打電し同時に蔣介石に對しても北上部隊を即日參戰せしめよと嚴重要求した、閻錫山、傅作義兩名の時局に對する態度は強硬を極め綏遠軍五萬は既に大同以東綏遠に至る平綏沿線に集結し直ちに強硬な態度をとつてゐる

上海邦人經營農園の我國旗破棄さる
抗日分子の行爲か

【上海廿六日同盟】閘北水電路邦人西手水竜代吉氏經營の農園に掲揚されてゐた日本國旗は昨夜何者かに引卸され破棄されてゐることを今朝に至り發見された、夜前その支那人の傭人が脱走した事實があり、抗日派の行爲と見られ西手氏は保安隊協力して目下取調べ中である

日章旗發見

【上海二十六日同盟】二十五日夜奪取された閘北水電路邦人西手水竜代吉氏經營農園の日本國旗はその後捜査の結果農園附近のクリーク（細溝）にずたずたに引裂かれた紐旗と真二つに折れた旗竿が發見された、手水商店使用の支那人二名が二十二日午後八時頃訪れた數名の者に連行され行方不明になつたので同商店が二十三日より日章旗を掲げ日本人の傭人なることを明示したものである、その後の情勢より見て抗日團體の仕業と見られる

辭令（二十六日）

本府京城醫專教授 平岡辰二

勅任官を以て待遇せらる

（釜山高女）朝鮮公立高等女學校教諭 龜山乾太郎

補咸南公立高等女學校教諭

（平壤高女）同 小林亀次郎

任朝鮮公立高等女學校教諭（七等）補平壤公立高等女學校教諭

（平壤高普）朝鮮公立高等普通學校教諭 辻松恒夫

任朝鮮公立高等普通學校教諭（七等）補平壤公立高等普通學校教諭

（安州高普）朝鮮公立高等普通學校教諭 稻津英夫

任朝鮮公立高等普通學校教諭（七等）補安州公立高等普通學校教諭

（平壤女高普）朝鮮公立女子高等普通學校教諭 菊池武久

任朝鮮公立女子高等普通學校教諭（七等）補平壤公立女子高等普通學校教諭

（平壤農業）朝鮮公立農業學校教諭 赤川誠

任朝鮮公立農業學校教諭（七等）補平壤公立農業學校教諭

專賣局辭令（廿一日附）

技師 佐藤源三郎

同 潮波光雄

同 所澤信一

同 佐藤興一

專賣局研究所兼務を命ず

（七月二十三日附）

副事務官 原田勳一

專賣局經理課會計係長を命ず 屬 磯谷松一

同 主計係長を命ず 屬 野方新太郎

同 調度係長を命ず 技手 橋本[illegible]

同 製箱係長を命ず

東西南北

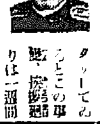

着任した日にドカーンと北支事變にぶつかつた黑澤本町署長『わしは國境に[illegible]共を追ひ廻つて世の中を知らぬ、まるきりの山出しだ』、本町署長の辭令を貰つて自分ながらビックリしてゐるところこの事變、挨拶廻りは一週間も延ばして不眠不休の奮戰だ、『わしは非常時型に出來てゐるんだよ』▲國境警備の武勳によつて[illegible]された[illegible]警部、[illegible]は北支の風雲を望んで僅しい活躍行を望み出しながら腕を撫し▲好きな葉卷をチビリ[illegible]（寫眞は黑澤本町署長）

號外發行

廿六日夜北平廣安門で日支兩軍が衝突した號外を發行速報致しました

ヤンマーディーゼルエンヂン

内燃機界ノ覇王

絶對ニ火災其他準備操作ノ要ナシ

他機ニ比シ燃料消費量絶對僅少

一時間一馬力當リ一錢強

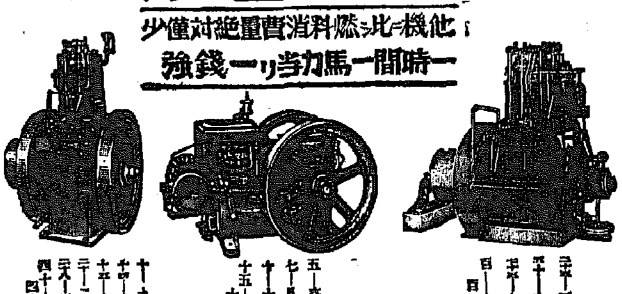

十一十二馬力
十四十六馬力
十五十七馬力
二十一二十三馬力
三十八二十三馬力
四十一四十四馬力
五一六馬力
七一八馬力
十一十二馬力
十五一十七馬力
二十一三十馬力
三十一九十馬力
百一百二十馬力

大量製産・在庫豐富

京城府京城驛前
株式會社 山岡發動機 京城支店

本社・大阪市北區茶屋町 電話本局一〇〇三番

コダック知識 無代進呈

第五巻第四號をお頒ち致します

内容 本號には「夏のフヰルム」や「使ひよい印畫紙」等の有益記事が登載されて居ります。

お最寄の材料店又は百貨店に御申付け下さい。但し品切れの節は郵料共五錢を當社へお送り下されば直送申上げます。

東京市京橋區銀座西六丁目三 コダック ジャパン リミテッド

海へ山へ 絶対に信頼の出来る

コダック フヰルムを

誰れにも使ひ易い二重膜面、整整色の ヴェリクローム

夜間、動態撮影に絶好 超々高速度、超全整色の 35ミリ スーパーX

夜間撮影に好適の超高速度、超全整色の ＳＳパンクロ

引伸原板用として唯一 超微粒子、超全整色の パンアトミック

ロールフィルム、パックフィルムは一流寫眞材料店、百貨店にて販賣

社説

帝國議會

第七十一特別議會開かる。國民は久し振りに、擧國一致、張り切つた帝國議會を豫想しつゝある。而して對支問題に對する帝國々民の公憤と、問題解決のために蹶起せる政府とを、そのまゝ世界の前に反映せしむるを期待しつゝある。恐らく總てが、力強く、明朗に而して順調に進行すべきを信じて疑はぬ。同この會期にあて、今次事變に對して蹶起せる半島二千三百萬の同胞の熱誠と結束とを、議會を通じて全日本、全世界に認知せしめたきものである。内鮮一體の實を、全日本全世界に認知せしむる絶好の機會であることを忘れてはならぬ。それと同時に、半島の國民大衆は今後一層の一致團結を以て、國民の義務に邁進せることを如實に示さねばならぬ。

國民の腹

何人が何と言はうと、日本帝國々民は、今度こそは腹を決めて蹶起したのである。この愛國獻金を見よ。この飛行機獻納運動を見よ。この國防獻金の誠心を見よ。この結束を見よ。この團結を見よ。この輿論を見よ、街々の話を聞け、家々の談話を聞け。眞にこれ擧國一心であり、擧國一致である。その熱誠のほどは、わが朝鮮に於て最もよくこれを體現してゐる。内鮮一體となつて、眞に忍從の支那膺懲の時は今ぞとばかり起ち上つた。その熱氣は正に全日本の熱血そのものである。これをこそ輿論といふのである。これをこそ公憤といふのである。これをこそ擧國一致といふのである。この擧國一致の強靭なる力を以て、この公憤を完全に晴らさぬ限り、國民は斷じて滿足し得ないのである。この國民の公憤を、この熱誠を、この意氣込みを、この團結を、政府及軍部にかて十分に、實際行動の上に反映せしめてくれなければならぬ。

一國民の憤起するや、正にその時機がある。大國民の蹶起するや天の勢に從ふのである。帝國々民が斯の如く憤激し、斯の如く結束し、斯の如く一日にして一致蹶起したるは、當に洲中未見ざるところである。正にこれ天の勢に乘じたものである。政府當局者は宜しくこの天の勢をして、その赴くが儘に蹶起せしめ、且これを天の命のまゝに結實せしめねばならぬ。政府一度重大決意を表明するや、世界は一時鳴りを鎭めて、傍觀するかの感があつた。天の聲に乘じたからである。今日の日本は正に義憤の日本である。正義の一斷を以て、東亞百年の平和を確立せしむるの時に蹶起したのである。見よ支那は今や多年の禍因勝所に現れ、國論は一致せず、軍の統制は亂れ、首腦の統言の如何に拘らず、不法暴戻を反復し、皇軍また屢々犧牲者を出す有樣である。隱忍も自重も際限がある。國民の腹は定つてゐる。否、國民は腹を決めて憤起したのである。一斷以て禍根を一掃し去ること、之をこれ平和解決といふのである。

防空！
朝鮮防空器材費
献納のお取次ぎ
本社で軍當局へ手續代行

北に蘇滿國境の風雲！西に支那の不信！その間にあるわが朝鮮半島です！　われ等の空の護りは如何！社會各方面とも早くより防空施設に努力され、國防各團體とも協力し防空演習、防空施設に熱誠の努力を惜まれてゐますが、**更に茲に必要なのは防空器材の充實です。**最近朝鮮軍當局へ各方面から國防獻金は大波の如く打ち寄せ、半島の人々が如何に國家を思ふの念篤いかを證據立て、當局を感激させてゐます。本社にても從來の間、諸君の國防獻金の取次ぎをさせて頂つてゐますが、今後は左の如き方法で幾分でも皆さんのお役に立たせて頂く事にしました。**その依託金は獻金者名並にその趣旨を添へ朝鮮軍當局に差し出し、わが朝鮮の防空充實の爲め皆さんの誠意が充分達せられるやう取計らひます。**本社のこの企てをどし／＼御利用下さい、半島の人々によつてわが半島の空を護る爲め

注意　一口一圓以上△個人寄附者（又團體寄附の場合は其代表者）の本籍、族稱、現住所、位勳氏名を明記のこと△また團體の場合は以上の外に團體所在地團體名、獻納人員數、及びその團體員中に一人で十圓以上の者があれば別に内譯としてその人の本籍、族稱、現住所、位勳、氏名を明記して下さい。

これは朝鮮軍當局へ獻納手續の上の都合で必要です

京城日報社

朝鮮の防空兵器を充實させる急務
普通國防獻金は大藏省へ
軍愛國部のは半島防空へ

今や、全國民をあげて愛國運動の熱ひが漲つてゐる。それにつれて國防獻金をする人々も非常に多く、當局を感激させてゐるが、**一般の人々が**國防獻金といつてゐるものも、嚴密にいへば大體二つに分けられる。普通に陸、海軍省や道廳などの行政官廳を通じて國防獻金は特別な條件がない限りは、普通は國庫の手を經てすべて大藏省に集まり、全國家の國防費中に納まるもので、直接その金が朝鮮だけの爲めに使用される譯ではない。

朝鮮軍愛國部で取扱ふ國防獻金は、朝鮮防空器材費として、直接にわが朝鮮半島に必要なる防空兵器の充實に當てられる。

今や朝鮮の防空充實は最も急を要する、目下軍當局や各官廳や、民間各團體が協力一致して防護團その他の組織や訓練に大努力を拂つて着々と好成績をあげてゐるが、更にこの際、われ等の手で各種の防空兵器の完備の爲め幾分でも貢献したいものである

遞信事業會館竣工

遞信事業會館は二十餘萬圓の經費を以て建築中であつたが此程愈々完成、盛大なる落成式を行ふ筈の處時局柄之れを中止關係者を二十…

全鮮主要都市の官廳に防空施設
空襲への萬全を期す

今次事變を契機として全國的に燃え上つた「空を護れ」の聲に應じ半島民衆の防空熱は俄に上り殊に半島民衆の支援はこれに拍車をかけ、今や全鮮各地に防護團の組織となり、各地とも目下猛烈な訓練中で、本府では既に防空演習の施行を前に一切の設備を整へるため官民一丸とする防空委員會を組織すると共に本府官房文書課内に防空係を設置して着々と準備を進めてゐるが、來る九月には中鮮一帶に亙つて大々的防空演習を實施し一層の緊張味と自覺を促してゐる、本府で全鮮主要都市にある各官廳の空襲に對する一切の設備費として約八萬圓を要求中であつたが、大藏省の査定を經て目下特別議會に提出中で、これが協贊によつて愈々實行されることゝなるわけである、この豫算は各官廳の遮蔽幕、防毒マスク、瓦斯消毒劑等を購入し…

續々出來る 特設防護團

半島の首都、京城の空を護る官公署、銀行會社、工場、學校は勿論その他京城の内外ともに防空の布陣を急ぐ特設防護團は既に朝鮮印刷、三越、丁子屋、和信デパート、貯銀、漢銀、殖銀、府廳病院等續々結成され、既に二十餘の特設防護團が非常時に動員されて力強く生れた、なほ三坂小學校で一週間、熱心に訓練を受けた府内各學校の先生連は休暇中に各學校の防護計畫を樹て夏休み明けに府防空演習本部大佐の指導で府内の全學校は各校毎に學校防空演習を行ひ、非常時の防空教育を實施することになつた

鐘紡工場員結束して起つ
約七百圓を防空費へ

永登浦の鐘紡京城工場では片岡工場長以下社員從業員たちが、誰からともなく、工場内に自然的に國防獻金をしようといふ氣分が湧き上り、僕も私もとたちまち獻金者が殺倒し、遂に工場内各方面の獻納額を合すると六百八十六圓餘に上る金が集まつた、直ちにこれを朝鮮防空器材費として朝鮮軍當局へ獻納方の手續きを本社に依頼して來た

本社へ委託者
皇軍慰問資金（二十六日取扱の分）

金五圓　京城府黄金町五　畑野氏
金參圓九錢　京畿道楊州郡内在郷軍人會仁分會
金拾圓　京城明治町二ノ三十二　佐木靜馬氏
金貳拾壹圓　京城内資町三國アパート内婦人一同
金拾圓　京城府吉野町　石田なみ子さん
金壹圓六拾五錢　京城本町二ノ六五　村松清隆氏
金五拾圓　京城府産婆會
金五圓五拾參錢　牛澤太志さん、牛澤喜美子さん
金貳拾四圓　京城府※町一ノ二七木下商店出張所店員一同
金拾五圓　京城府櫻花町九三　田保橋術君、田保橋淳君
日計金百四拾五圓貳拾七錢也
累計金九千六百五拾六圓九拾六錢也

朝鮮防空器材獻金

金壹百拾參圓九十四錢　京城旭町一ノ二四　樂天堂製藥會社社員一同
金參拾五圓五拾錢　忠清南道溫陽溫泉　湯之井館從業員一同
金拾五圓　京城本町一ノ八日本樂器會社山葉俱樂部
金四百〇八圓七十五錢　永登浦鐘紡京城工場片岡工場長以下社員竝に男子從業員一同
金九十四圓三十一錢　鐘紡京城工場女子指導方及女子事務員一同
金一百三十三圓三十二錢　同上男子寄宿舍生一同
金五十圓也　鐘紡京城工場女子事務員一同
日計金　八百八十五圓八十二錢也
累計金　四千百三十五圓八十二錢也
總計金　壹萬三千七百九十二圓七十八錢也

…七日午後一時より招待會を開催せしむることゝなつた

金肥の年度需要 約六十萬トン
岡崎全販専務談

肥料の年度は本月末を以て終了となるが金肥の年間需要につき岡崎全販専務は語る
硫安は技術振興係の不明瞭より反騰運動に際し多少の品薄を來したので結局需要は昨年よりやゝ少く三十三萬トン内外とならう、而して硫安、過燐酸その他の供給を合する需要は約五十萬トンになると思ふ、その外に他の會社の製品の入荷があるのでこれ十萬トンに達する供給なので金肥の鮮内需要は結局六十萬トン内外乃ち前年に比し十萬トン近くの増加を計上し得るだらう、本年は前年の如き事故なく文字通り相當に地方への各種資金の撒布も相當に行はれてゐるので肥料の需要は新記錄を作つてゐる

ゴム先安見越 操業中止の工場

【平壤】本年九十餘台を遙かに突破し奔騰の一路を辿りつゝあつたゴム原料は漸次反落を續け今のところやうやく六十台を維持してゐる位で尚ほ先安の見越しで府内のゴム工場は操短を續け漸り込んで大部分操業を中止して推移を靜觀してゐる狀態である

輸入瓦斯實現 新義州に貯槽

關稅定率法の改正によつて近く無税で輸入が可能となる安東から新義州への瓦斯の引入れは今秋から實現の見込みで新義州では瓦斯貯槽タンクを新設の筈である、大體四百戸の需要を見込み一ヶ月千立方米程度の豫定である

電話事務員 見習募集

京城中央電話局では事務員見習數名を募集して居るが受驗資格は滿十五歳以上十八歳以下の内地人女子高等小學校卒業以上の者で希望の向は八月五日迄に願書を同局庶務課に提出すればよいとの事である

鮮内鐵鋼需給 大體に於て圓滑

鮮内に於ける鐵鋼需給は日本内地に於ても鐵材統制の如く本年以來朝鮮に於ても鐵鋼取締りに關する府令を制定してこれが需給の圓滑を圖つて居るが五月中鮮内に於ける鐵鋼の需給取引の狀況を本府で取纏めた結果は左の如く大體に於て圓滑は行はれてゐる
即ち鮮内生產品は銑鐵一萬八千二百噸、鋼材六千噸、輸移入品は銑鐵三百噸、鋼材七千噸にして鮮内輸移出されたものは銑鐵二萬二千噸、鋼材六千噸で鮮内に於て取引されたものは銑鐵七千噸、鋼材五千噸にして月末の在庫は銑鐵四千噸、鋼材一萬七千トンであるが其の在庫品の大半は…賣惜しみや買占めの如き不當なるストツクと認むべきものなし

夕刊後の市況

◇…大阪短期引前場
大新　八二、六〇　二〇安
新鐘　二七二、七〇　三〇安
日產　七九、一〇　〇〇安
新東　一四五、六〇　一〇安
◇…横濱生糸後場引
當八五七、〇　先八二一、〇
◇…[illegible]人絹後場引
當七四、六〇　先七五、七〇

仁川期米本場

	賣方	買方
當	[illegible]	[illegible]
中	[illegible]	[illegible]
先	[illegible]	[illegible]

遞信局野球

第十四回遞信局内局課對抗秋季野球大會は廿六日午後一時から[illegible]分室運動場で擧行される

谷口雅春著
敎育實踐篇
生命の實相・增巻・第一冊配本

果然大歡迎!!
増補全集版
内容見本
・全十五巻（申込金不要）
・七月より毎月一冊配本
・四六判・九ポ總ルビ付
特製黒色布裝、美本
毎月一冊一圓五十錢　送料十四錢
一時金拂廿二圓五十錢（送料實費）
この分に限り割引（二囘）贈呈
特製總革表紙版
・全六册完成（分賣自由）
・三方金裝華聖書型
・各册三圓五十錢（送料十四錢）
新刊　完成の聖書　二圓　送十四錢
十三版　佛教の把握　二圓　送十四錢
五五版　光明の生活法　一圓廿錢　送九錢
戯曲集　釋迦・維摩・耶蘇　二圓　送十四錢
好評發行　谷口雅春先生著
東京市赤坂區檜町五乃木坂　光明思想普及會　振替東京五五五一九

八月號・ソ聯問題特輯　五十錢
いのち
中國を赤化の魔手より救へ！　元中國共產黨政治部長　陳泰玩
★スターリン主義への懐疑　元米國大使館員　エフ・バウエル
★ソ聯内紛の眞相　東日外報部　馬場秀夫
★ソ聯對日外交祕話　元駐日ソ聯大使館參事官　ベセデフスキー
★トハチエフスキー事件の教訓　龜井勝一郎
★恐怖政治と人間性の報復　倉田百三
政治意識の擡頭とその指導原理──杉森孝次郎
世界的と國民的　本莊可宗
日本的教養の根據　芳賀檀
現代救濟の方向　藤原定
創作　獄中の統制者（八十六枚）中本たか子
ひかり合ふいのち（五）倉田百三
息子の結婚（二）武者小路實篤
時代小説　兵（四）吉田初太郎
國民體位の貧困時代に着目點一轉を高唱す　柳舜三
夏期休暇の利用　羽田静志
生命の醫術　船橋作二
放つもの・み生きる　谷口雅春
懸賞論文・創作・募集　選者　杉森孝次郎　本莊可宗　谷川徹三　柳舜三　武者小路實篤　中河與一　芹澤光治良　倉田百三（規定本號にあり）
山本安英　谷口節子　三岸節子　合田艶子　其他執筆者　原奎一郎　佐藤惣之助　山口誓子　海老原喜之助

モルヒネ中毒のSOS
危い！難破だ 人生航路のSOS
難症中の難症 モヒ中毒の根治を期す
福モナール獨自の威効！
慢性中毒新治療劑
福モナール

◎福モナールの特徴
一、効力迅速、一般戒煙、戒飲、注射中止又は使用節減に見る如き、卽ち中毒治療に當り毎例遭遇する腹痛、下痢、神經障礙其他種々の隨伴症狀は本劑使用に由り解毒療法を行ふ際は絶對になく又顯示する副作用起らず。
二、一般解毒療法に見る欠伸、惡寒、冷汗、涙汁、胸内苦悶等を耐忍して解毒するごと莫り前記の苦痛を体驗することなく爽快なる自然の狀態に於て中毒狀態より脱せらる事を得。
三、中毒に原因する不眠、胃腸障害、神經衰弱食慾不進、憔悴に對し迅速に効力を發揮し本劑使用一─二筒にて右の症狀を雲散せしむ。爲に氣力の恢復、食慾亢進、榮養佳良を著しく恢復せしむ。
滿、鮮、華各地著名藥店に販賣す
皮下靜脈各種

適應症
阿片、モルヒネ、コデイン
ヘロイン、コカイン等
其他同類似麻醉藥の中毒症

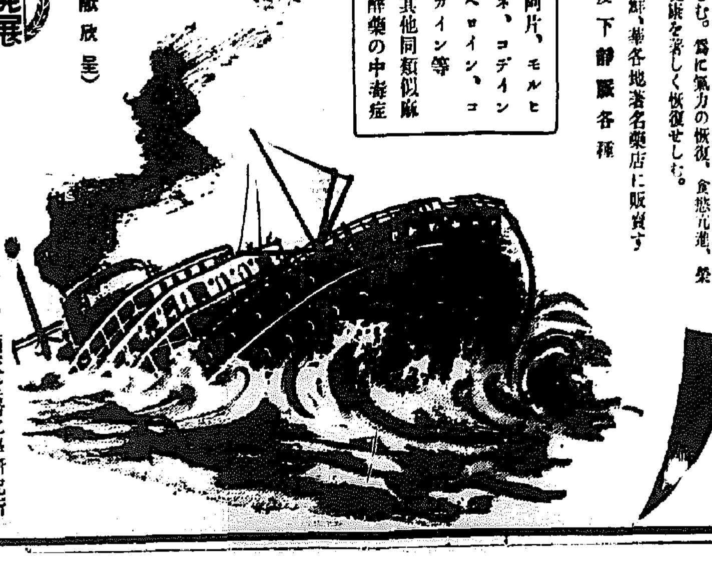

祝発展
（文獻放呈）
製造元　順天堂醫化學研究所
發賣元　田邊五兵衛商店　大阪市東區道修町

家庭

新しい"美"の創造①

腕　ふくよかな線と近代的鋭い感覚を

●むき出しの腕はふくよかな線と、近代人的鋭い感覚を強調して頂きたいもの。朝と晩――その僅かな時間を、若さと魅力いや、あなた自身の為めにです――さいて下さい

●腕も入浴後足と同様に無駄毛を剃り、コールドクリームで指先から腕に向つてマッサージ致します。肘や手のひらのかたい方はレモンを輪切りにしてよくすりこみ、ワセリンにサルチル酸三パーセントの割合のものを良くすりこみます

●ついでに、マニキュアも必ずなさるやう――手は常に清潔につやゝかにしてみたいし、腕の表情と共に、手の表情もまた、おろそかにしてはなりますまい（ハリウッド美容院静枝）

何が喜ばれる　第一に慰問文、玩具も面白い　兵隊さんと慰問袋

遠く故郷を離れた戦場で、獰猛な敵軍を相手にするばかりか、百何十度といふ

＝炎＝熱＝　酷暑や凡ゆる不便、凡ゆる困難とも戦はねばならない皇軍の兵士が、暫し疲れを休める陣地、戦線の中で遙か銃後にある故國の人々から送られた、丹誠の籠つた慰問袋を開くのは今までの辛苦を忘れるほど楽しい事であらう。それを思へば私達國民は是非とも出來るだけ沢山の慰問袋を作つて送らなければならないと思ふだらうが、その慰問袋はどんな風にして、どんなものを送つたらいゝだらうか、朝鮮軍愛國部のお話を伺ふと

×　×　×

まづ大摑みにいふと

一、腐敗變質するものはいけない

一、脆い壊れ易いもの、特に他のものまでも駄目にするものは困る

一、風紀上感心出來ないものはいけない

などで一番喜ばれるものは

＝日＝用＝　品、食物、雑誌等である

日用品には石鹸、歯ブラシ、歯磨、手拭、ちり紙、鉛筆、冬なら毛糸のジヤケツ、眞綿のチヨツキ、サルマタ、汗取り襦袢などで晒木綿に武運長久と書いた腹巻も面白いし、たまにはこれ等のものを纏める風呂敷も重寶がられる、薬品類は仁丹、救急薬の程度で他は軍隊で備へてゐるから不要、食品類は腐敗しないもの、暑さで溶け流れないものなら何でもいゝ、氷砂糖は用途も多いし非常に有難がられる、罐詰めなら果物肉類等は大いに喜ばれる、この他飴類も酒精でもいゝ、お餅は永持ちするやうなら一ヶ月も經てば味が生えるから結構、煙草は湿りやすいし、支那なら煙草も安いから特に喫め難いものではない

雑誌類は除り偏しない小説読み物の多いものは何よりも歓迎される、これは少々古いのでも構はない、除り子供つぽい幼年雑誌や妙た書籍などの多い婦人雑誌は感心しない、鼻腔思ひつかないやうなもので

＝戦＝地＝　の兵隊さんが喜ぶものは色彩や潤ひのない生活の中で受けとる罪のない玩具、ハーモニカ、奇抜なびつくり箱もたまには大いにいゝ、又子供の描いた画も却々喜ばれるそれから慰問袋には必ず慰問の手紙を一緒に入れて欲しいものだが、時候の挨拶は要らないこと、これは何時どこで開かれてもそぐはないおかしな感じを与へないためです、また現金を入れてはいけない、もし現金を送る場合は為替で送ることです

×　×　×

さてこの贈られる慰問袋は朝鮮は非常に纏まりが少いやうです、北支にある皇軍は無論だが、たとへば非常に勇敢な瑠璃部隊の如きは日常用品にもかなりな不便を忍んでゐる有様ゆゑ、もつと沢山の慰問袋がどしどし贈られることが大いに望ましいと思ふ

とても經濟的で　お客様に喜ばれる　冷いお飲物

暑い時のお客様に、冷めたい飲みものは是非差し上げたいものですが、さりとてお客様の度毎にサイダーをぬいたり、氷水を誂へたりしてゐると、夏の終りには思はぬ赤字を出してしまひます。からいふ所に気をつけた美味しい飲みものをお知らせ致しませう。

◇ペパーミント水　本もののペパーミントを用ひるのではありません。新しい水々しいキウリを卸して、ふきんで漉しますとペパーミント色をした美味しい汁が出來ます。これをコップに半分づつ入れ、一杯に水を注ぎ砂糖を適宜に入れて、お客の先にハッカをつけたので混ぜます。涼しさうな美味しい飲みものです

◇西瓜水　西瓜の實をふきんでしぼります。その汁に冷めたい水をまぜ、砂糖を入れて甘くして出します。お菓子のボンボンを一つ二つこの中へ入れて出しますときれいでございます。

◇グレープエード　葡萄を粒々にはなしてよく洗ひ布巾に包んでつぶして汁を搾ります。前と同じやうに倍に水でうめて砂糖を入れて甘味をつけます

この他、桃、夏みかん、レモン、トマト、等でも同じやうな製作で美味しい果汁飲料が出來ます

◇冷し番茶　番茶を美味しくほうじてお湯をさし、ほうじ茶をつくつてさましておきます。お客様に出す時この中に米粒位の細かいあられを茶匙二杯位入れて出します。さつぱりしてゐて美味しいものでございます

◇あられこぶ茶　昆布茶を煮出してこぶ茶を作り、冷ましておきまして、これも同じく細かいあられを入れて出します

夏のブラウス

―紺地をもつと生したい―

Ｘ―暑　い時節に紺といふ色は、私達の服装に最も親みのある色です、この涼しい色を和服のみでなくもつとひろく生かしてみたいと、お思ひになりません？

Ｘ―紺　のシヤツ・ブラウスは用ひ方によつては心にくい盛のよい味を持つものですが、下手しますといかにも黒シヤツめいてしまつて妙なことになります。それに日本人の體格は華奢ですから餘程やはらかい製でない限り、シヤツ・ブラウスの持味を充分に出すのは難し、と云つても快いあの直線を捨て去るのも惜しいのです

Ｘ―寫　眞のは、刺繍とは云へ、小學生にでも手輕に出來る簡單なものでして、フランスのモード雑誌の中から選ばれたものです御自分で刺繍なされば尚かへつて面白いものが出來ることでせう

主婦手帖

××出盛りのトマトは今非常に安價に得られるのにこのまゝ過すのは勿體ない話ですから、トマトソースを拵らへて瓶詰にしておけば四五ケ月はお美味しく頂けます

××先づよく熟れた新鮮なトマト二貫目をよく洗つて細かく切り、鍋は引鍋かアルミ鍋に入れて、玉ねぎ二個（小なら三個）を細かく刻んだものと月桂樹の葉を十一、二枚加へて火にかけドロ／＼に杓子で煮詰して裏漉しにかけて皮や固い部分を除いて又火にかけ、煮詰つたらよく洗つたビール瓶（何でもよい）に入れて封ローの密閉をしておくのです。以上の量ですと大體ビール瓶三本位出來ます

トマトソース

夏の食品見分け方

蟹　腹に斑點のある……のはまづいです

蟹の三杯酢など、夏の食膳に嬉しい味覚の一つです、蟹は蛋白質に富んで居りますが、この蛋白質は分解しやすいので、料理にはごく新鮮な生きてゐるぐらゐのものを選ばねばなりません

食用に供せられる蟹は、普通は「カザミ」と云はれる種類です　北方の海に多く産するイバラガニ、タラバガニなどは形も大きく罐詰にして食用に供せられて居ります。そのほか色々の種類がありますが肉が鮮く美味ではありません

蟹は、水の淺いところのものは味が悪く、水の深い處で育つたものほど美味です、蟹の見分け方は雄は足が長く、雌は足が短く、雌は裏返してみても小さですが、雄は子をかゝへてゐるところがふくれてゐます

生のとき見て、子がはみ出してゐるのは、味が悪く、また雌雄ともに、活きがよくても腹に黄色い斑點がポツポツあるのは、味が悪うございます

最新　エッチ美容院　パーマネント　電話本局五三二二番

牛島氏講習會　けふから開始　於第一高女講堂　會場でも受付致します

＝胡瓜とトマトで＝サンドウイッチ＝

簡單な季節の野菜を最も経済的に頂くには野菜のサンドウイッチが理想的です。お子さん方はとかく野菜嫌ひの傾向がありますが、パンに挟んで、お美味しい味をつけて與へれば喜んで食べるものです

＋＋＋フレンチ・サンドウイッチ＋＋＋

材料　胡瓜、キャベツ、トマト、酢、胡椒、卵一個、芥子少々

拵らへ方は、最初に小さ目の胡瓜をざつと皮を剝いて薄く切り、キャベツは細く刻んで熱湯に一寸したしてすぐ笊に取り、トマトは熱湯にくゞらせて皮を剝き、種子とドロ／＼の部分を除いて一分位の厚さに適宜に刻み以上を塩水に浸しておきます、卵は茹でゝ冷まし、輪切りにします

別にサラダ油に酢と塩胡椒を加へ、て[illegible]つて、水ですゝいで水分を切つた胡瓜、トマト、キャベツをまぜ合せます。パンにバタを塗り芥子を少々つけて出來上つた材料をはさみ、板の上に並べて上に布巾をかけ、その上に重石を置いて圧しておき、十分位したら綺麗に切つて出します

＋＋＋野菜とおぼろのサンドウイッチ＋＋＋

材料　卵二個、挽肉少々、人参、胡瓜

人参を極く細い千切りにしてさつと茹で、卵は茹で卵にし、胡瓜は皮を剝いで矢張り細い千切りにしてをきます。挽肉をバタでいためて砂糖少々と醤油胡椒で味をつけ乍らおぼろを拵らへ、茹卵は黄味をつぶして漉し、塩味をつけ、白味は細かく刻んでをきます

次に胡瓜と人参を塩水に浸しておいて固くしぼり水を切つておき、パンの片面に芥味を塗つて片方にはバタをつけ、その間に胡瓜、白味、人参とおぼろをはさんで出します

大田名物　リンゴカステラ　中田堂

レコード賣出　當選者決定

京城蓄音器商同志會では、本年が蓄音器發明六十周年に當るのでこの記念のため、去る六月二十一日から七月二十日迄一ヶ月間記念賣出しをし、御買上げの方に抽籤券をおくつたが廿六日抽籤をし、當籤者六十名を決定した、なほ當籤者には通知を發した

第十局　一流代表爭覇戰

平手　△五段　梶　一郎

先　▲四段　松　下　力

圖は△八八歩迄の局面

持駒　△梶氏　銀歩歩

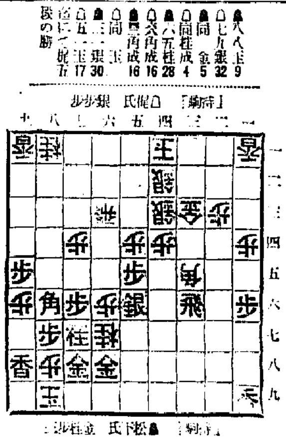

持駒　▲松下氏　金桂歩

▲八八玉 9　△七九銀 32　▲同　金 5　△同桂成 4　▲八五桂 28　△六八角成 16　▲同角成 16　△同　玉　▲三一銀 30　△五一玉 17　迄にて梶五段の勝

（持時間各七時間）　累計　△梶氏　六時間二十五分　▲松下氏　六時間四十六分

觀戦記　凱歌梶氏に擧る　双方實力一杯に戰ふ

六段　飯塚勘一郎

先手八八玉は絶對果して梶氏は棋通り七九銀と打ち下ろした。心なしか此の銀打には最後のはけしい精神が籠つてゐるやうに思はれた

先手これを九九玉では六八角成で敗局となるから、同金も絶對的の悪手。後手は同桂成で得たりとばかりに鋭い追及を續けて行く。若し先手これを同玉なら、後手六八角成と切られ、同玉、六七金打で簡單な寄り筋となるから。流石の松下氏もこれはつかりは手がつけられない

實に残念な處だが、第八局の九五歩が悪手だつた爲め、以下敵に九六歩、八六歩と好手を連發されて此の局面に立到つたのはやむを得ない

果も角六五桂と跳ねて、玉頭に迫る危機を避けんとしたが、如何せん敵の六八角成で萬事休した　これを同角なら七八金打以下即詰みとなるし、さうかと云つて、敵王には金銭寄り筋がないから形勢は急迫した形だ

即ち三一銀、五一玉の時松下氏は潔く投了して終つた

斯くて大會戦は終つたが、何れも實力一杯を戰つて、最近にない面白い一戰で讀者も頗る參考になつたであらう

優良國產賞受領

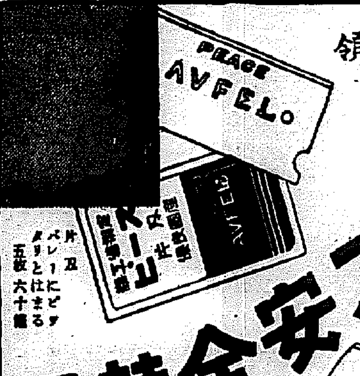

優秀國產　ピース安全替刃

刃　五枚　五十錢（替刃研ギ器附）

片刃　パレーにピッタリとはまる　五枚　六十錢

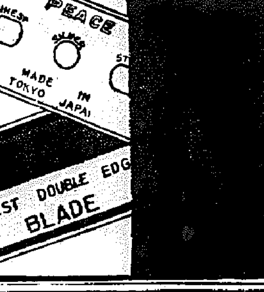

御近所ノ小賣店ニテ御買求メ下サイ　品切ノ節ハ郵券同封直接本社ヘ御注文下サイ

大阪市南區鰻谷町三丁目四

大阪　ピース商會

ぜん息・神經痛や　中風・高血壓　今津博士の素晴しい研究　不治でない

漢醫界で有名な今津博士は、從來の醫學博士と、これ等病氣の原因を徹底的に研究した結果から強力な浄血劑を創製し、その服用とリキシンスはイマヅミンの併用

（研究中の今津博士）

酒煙草　淋病癒、胃腸病、糖尿病、腎臓炎、心臓病、冷え込、風邪、大ケガ、七患、驚癇などで身體を蝕む大切な血液が濁つて循環が悪くなり神經が侵され、起るので

原因　をなす血液の濁りを除去して清淨にし、動脈硬化の原因を去つて血壓を整調し循環を良くして神經の障害を除けば治る、決して不治でない事を確め、種々實驗を重ねた結果、貴重な植物ホルモンに依り治り難いつらい病氣を原因から良くし、大評判を喚ばれてゐる。

●中風で　不自由な舌もつれに悩む人●高血壓、動脈硬化で肩コリ耳鳴り頭痛目まひ、動悸ふら／＼、便秘不眠神經衰弱、足首ハレ、ふるひシビレなど腦溢血の危險ある人●ぜん息　でせき、たん息切れ呼吸困難、ヒー／＼等で苦しむ人●神經痛　リウマチで手足腰肩の痛みや關節が痛んで困れる人

はあれこれと迷はず早く使用ある大阪市阪急線三國驛前北一四五　今津研究所　へ遠慮なく行くか、遠方はハガキに本紙名と病名症状を記し急ぎ申込まれよ。つらい難病を原因から治療する博士獨特の浄血療法、養生法其他注意事項を詳細親切に敎へる。

感謝の聲

血壓高く頭こり頭重く耳鳴り動悸目まひも時々來るので不安の日を送る内突然腦溢血で倒れ左半身不隨、舌もつれ難儀せしが、今津先生のお薬で一日／＼と良くなり今では何不自由なく働ける身となり有難い効能を感謝してゐます。大阪市東成吉

惱みの深い―慢性病―　尿の病と性病に

じんぞう病　ぼうこう炎　尿道炎　淋疾　消渇　寢小便

推奬された…自療法の實際　▽ヒミツに出來る"治し方"

祝發展

尿　の病と性病は、飛込や惑ひが多く、又大腸菌の浸入や慢性から受ける病毒の感染もある。

何　れにしても厄介な慢性難病で仲々思ふやうに治らず、氣長不斷の此病は際に悪化し易い病症を起し易い。罹病者は今迄種々の療法に迷ひ、あれこれと手を盡しても結局治し切らず人知れず悩み苦しんでゐる人が多く、誠に氣の毒の外はない。

然　し本病は何も不治ではなく、充分治る病氣であるから決してヤケを起さず、一時も早く最も適當した療法で、徹底的治療を専する事が第一である。

幸　ひこの相談相手として多年泌尿病、性病の研究に志す、和歌山市公會堂通、同公財醫院自療者泌尿部は、不幸な罹病者に同情して完成した自費の自療法を一般社會の惱業を公表し、悩める罹病者には全部無料で送つてゐるが、此療法は植物ホルモンを基礎とした合理的の主効であるから、各地の罹病自療者から無數の感謝が來てゐる。同病者は躊躇せずハガキに京城日報で見た事を書いて申込み本療法に専心する事が最もよい。

流行歌　恋無情　松坂直美作詞　山下五郎作曲　唄　專屬　一條　弘

貴方の感傷に訴へる青春哀歌

B面「秘めた涙」　葉山かほる

（一枚一円）　P―3

タイヘイレコード

大日本蓄音器株式會社

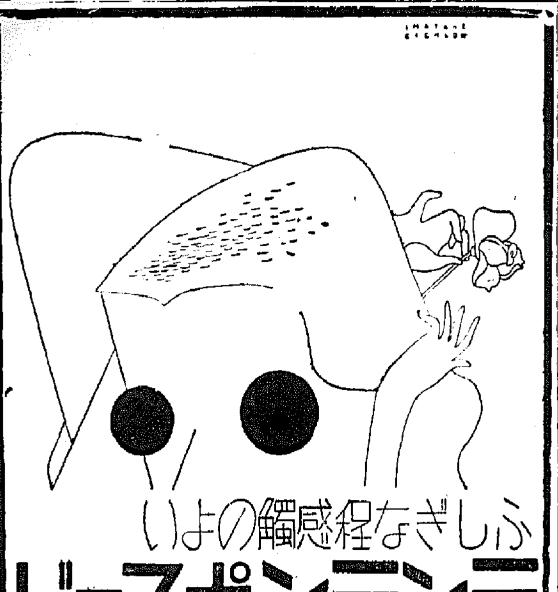

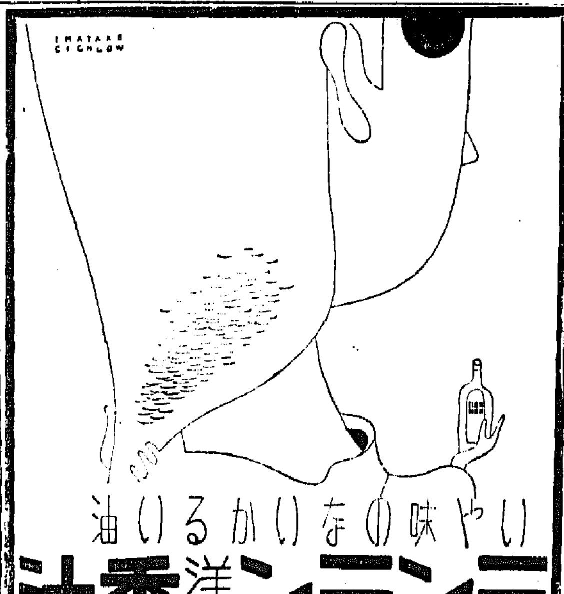

五十六萬五千樽！ 物凄いこの水揚
江原道去る六月末の調べ まさに鰮は生命線

東海三道の鰮漁況

【元山】咸南水産試驗場調査によると咸南北、江原、沿岸七月中旬の海況及び漁況は左の通り

▲海況 表面水温は二十・三度にして漸早節變の海況である、觀測網が少いため表面水温の分布は精しくは判明せぬが垂直的温度は一〇米位迄は略々二〇度以上、二五米附近以下の水温は十度乃至それ以下で水深五〇米になると水温は四度内外の低温である

▲咸南漁況 北洋丸の十五日から十八日迄に調査した所によると新浦東沖合五〇浬位から一二〇浬附近には所々に鰮の小群を發見した、七〇浬の地點で試驗の結果は約三度に一樽位の漁獲であつたが非常に鯖の被害を受け漁網での揚漁は全く望みがないものと思はれる、一〇〇浬附近の極く沿岸では僅かに「片口鰮」のみが漁獲したのみで「まいわし」は全然なかつた本道では愈よ巾着網出動し始め去る十四日には一度出漁、遮湖沖合で約一八〇樽初漁をなしてゐる、今迄の漁獲その他の漁況は新昌約二萬樽、群仙、遮湖一萬樽、前津端川、三湖は各々三千から五千樽、十五日迄の總計は五萬七千三百樽で昨年同期の四萬千百四十二樽に比し一萬六千百五十八樽の増獲である、又製品は油二千六百三十四樽、新浦粕四百廿二俵、油二千三百十九樽、新浦粕干百五十八俵、油二千三百三十九樽、元山約百七十俵、油二百四十一樽である

▲咸北漁況 六月下旬は各地とも不漁であつたが、七月に入り北部方面で一日二百樽内外の水揚あり、この頃は城津方面も中漁があつてゐる、巾着船は出動し始めたが未だ適なき成績である主な水揚港は清津、漁大津、城津等である

▲江原道漁況 六月下旬頃から「ふか」の被害を受け始め以後回月する程の漁もなきやうである、六月末迄の水揚高は總計五十六萬五千六百十三樽にして注文津を首位に、大浦、三陟、竹邊等何れも五萬樽以上の水揚を示してゐる以來の快記錄に、鰮油會社の製品は數日前から滯貨山積みといふ鄙陋の盛況で、流石油宮の乙姫さまも悲鳴をあげ、呼鰮り商人のサイ引渡した

水原二萬五千邑民の 護り今や完し
千二百の團員意氣高らかに 防護團結團式擧行

【水原】二萬五千邑民の護り防護團は東部、中部、西部の三分團に分ち結成の諸準備完了、廿五日午前九時半から京東水原支店廣場で結團式が擧行された、この日八達山頂から數發の花火が打ち揚げられ制服に身を固めた團員は定刻前から續々式場に詰めかけ愛國の熱誠に燃ゆる市民數千名參列、さしも廣き式場も非常時色をもつて埋め盡され、定刻九時半、勇壯なるラッパの音が響き渡るや千二百の團員整列、國歌合唱裡に國旗を掲揚、東方を遙拜した後各分團に團旗を授與し、梅原團長の式辭、來賓京畿道知事代理高橋警察部長、宋郡守の祝辭あり、一同萬歲を三唱、國旗を降下して結團式を終り、それより燒夷彈及び瓦斯に對する應急の實演を行つた後團員一同は團旗を先頭に行進喇叭の音も勇ましく威風堂々として水原神社に參拜、國威の宣揚と皇軍將士の武運長久を祈願し、非常時國民として銃後の護りに遺憾なきを誓ひ、市民に多大の感銘を與へた

國婦人會ではその勞苦を謝ふため炊き出しをしてゐるので鄕軍もその役員が交代で人夫も雇はず毎日數十名宛に奉仕してゐる

武運長久祈願法要

【利川】利川愛國婦人會では二十七日午前十時から邑内寺で皇軍武運長久祈願法要を執行する

水原愛婦役員の活躍

【水原】鄕軍分會では事變勃發以來全員不眠不休で通信警備演習を續けてゐるがこれに感激した市民から慰問金品も多數あり、殊に愛

涼を趁つて 海へ、海へ
日本晴の丑の日 月尾島は超滿員

【仁川】本月に入つてから日曜といへば惡天候の惡い週に惠まれた日曜には避暑の輝きにアジス月尾島めがけて老も若きも一齊に押し寄せた、この日朝來の雨に祟られ、腐り果ててゐるただけに土用の丑の日廿五日の日本晴れ人出止に延べて六千餘名、暇とき…

ダー、アイスケーキ等に二・三時間で消し飛んで行く始末、バスは數台あつても滿ち鮨取り、タクシーも容易に手に入らぬ騒ぎだ、かくして午後三時頃實に水銀柱が本年に入つてからの最高記錄卅四度九を示すや海も山も賑ひ夜に入るも海浴客はつゞき雜沓はおそくまで續いた（寫眞は海水浴場の雜沓ぶり）

幼兒水泳中溺死

【永同】去る二十二日午後三時頃忠州郡忠州面校洞で水泳中の忠州面洗里權某の長男（七）が誤つて溺死し忠州署から署員と警察醫が現場に急行、死體を檢視の上父親某氏に引渡した

水仁線の試運轉
汽動車で約一時間 上乘の成績を收む

【仁川】待望の京畿鐵道、水仁線五十二キロの宣東驛と水原を結ぶ五十二キロの京東鐵道の試運轉は廿五日午前八時半同社京城本社竹東取締役、吉田工務課長、鐵道局員、技術官等仁川驛より京東鐵道二十二號汽動車で試運轉を行つたが風光明媚な沿線を突つ走りつゝ約一時間の後午前九時半兒事水原驛に到着、上乘の成績を收めた、而して同社では愈よ來る八月一日開通式を擧行、產業商工業の發展に寄與する運びとなつた（寫眞は仁川驛を發車するところ）

本洞町青年團 發團式擧行

【永登浦】時局重大化に鑑み本町町會ではかねて靑年團組織の準備中…

一萬戶を入殖
來年度三月迄に完了の豫定 滿鮮拓殖の新計畫

【新京】滿鮮拓殖では東滿地方に一萬戶を入殖させる豫定地を調査に取り十三年度移植豫定地を調査中、同地は何分山脈の多く耕地としての適地狹く又自衞の設備も相當要する見込みで遂に西の一部には、鄭河、金川、興京の一部にはが、あ、なほ同地決定後は一戶五町步宛にして來年度三月迄に一萬戶入殖させる豫定である

…中であつたが二十五日午前十一時から鄕軍分會員多數參集し來る七日勇躍の下に嚴肅な團式を擧行、國旗掲揚で式を開始後時半から正式に勇躍出征は人で入寮式を行ひ、つゞいて朝鮮神宮に參拜して解散したが同團の役員は左の通り 名譽團長…團長 團長…副團長…十四十一名…で入寮式を行ひ つゞいて朝鮮神宮…たが修了者は甲種部十二名、乙種部十名である

槐山の國婦 發會式擧行

【永同】去る二十一日槐山邑内…

面長校長會議

【永同】沃川郡では去る二十一日午前九時から郡會議室で面長並に各學校長會議を開催した

…金組には沃川金組理事見習の二名を新に配置することになり、同金組には沃川金組理事見習志村一郎氏、英江には清州同中行村氏、大谷院同には京畿道から坂藏將秀氏が配屬されることに決定、この一部異動は去る十三日附に遡つて發令された

の婦人百五十餘名が國旗に參拜し國防婦人會の發會式を擧行、組非常時に處して銃後の責務を果しを誓つた、同會の役員は左の通り 會長…夫人、副會長林田千代夫人

沃川の秋蠶掃立

【永同】沃川郡農會では今秋蠶掃立すべく指導督勵中である、田の肥培管理を徹底せしめ今秋蠶は前年同期三千六百七十八枚に比して五分增加の三千六百十二枚を

金組理事異動

【清州】最近金融組合理事村田寛光氏、芙江同松尾寅氏及び大谷院同田中正生氏の退職に伴ひ米院金組理事補畠澤氏が報恩、五松同理事補新庄治郞氏が英江、醴城同理事にそれぞれ榮轉大谷院各金組理事に各理事見習を命ぜられ右三金組に各理事見習

清州の邑議補選
增員と缺員二名宛 八月廿四日に施行

【清州】邑區域擴張に伴ふ邑會議員定員二名の增員と缺員中の二名計四名の邑議補缺選擧は八月二十日に施行することとなつたが同補選の選擧人は内地人二百三十五名、朝鮮人三百十一名、計五百四十六名である

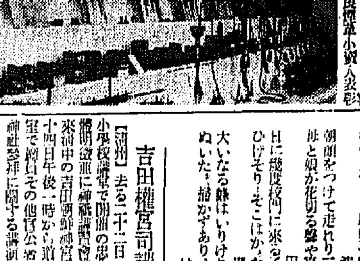

…二十二日午前八時から清州普通學校講堂で各團體聯合大會を開催した があつて同日午前十時から邑面長の時局講話、総部の訓示と明年三月擧行すべき地方選擧の引續き地方選擧に關する注意…動會の說明會機關設置等を行つて解散した（寫眞はその大會場）

仁川の煙草祭
祭典と表彰式を擧行

【仁川】煙草小賣人協會仁川支部主催の煙草祭は既報の如く去る一日から賑々しく開催されてゐるが廿六日午前九時半から公會堂で煙草祭式典を舉行、地方局長の開式の辭、國歌合唱、修祓式、降神式、神饌供進、祝詞奏上、玉串奉奠あつて式典を閉ぢ、引續き第三回優良煙草小賣人表彰式、小賣店舖裝飾競技入賞者表彰式を擧行、式後午後一時から盛大な祝賀會を催した、因に表彰された人々は次の通り

▲優良小賣人—京町宮田三郞、江華郡三山面文天奉、旭町林田ヒデ、間間町馬萬淵、宮川郡北島面文春奉、柳町鄭元基、本町伴廣衞花町淵野總三郞▲店舖裝飾競技入賞者—一組一等西京町米希基、二等濱町長田ウメ、三等本町伴廣衞、港町國松良、京町東南、二組一等濱町池波彌、一、二等桃町卸升慶、三等松崎町梁萬石、大和町安篤國（寫眞は…式場）

船舶講習會 廿四日修了式

【元山】本月一日から元山漁港中の慶尙北道船舶講習は廿四日期間の前例を終へ、廿四日午前十一時から知事代理村產業課長を始め水產關係者多數臨席の下に修了式を擧行した、因にこの講習で海事出張所の海技檢定試驗に合格した…

棉花の大敵赤虱
驪州那の棉作に重なる災厄 南部に甚大な被害

【驪州】今年の棉作は稀有の早魃のため發芽が遅れ發育も不良なので郡當局の出版出廻り豫想六十萬斤は實現困難とみられてゐた矢先、今度は開花期になつて赤虱が發生して南部地方は全滅のところも相當あり開花中なので殺虫劑も撒布出來ず農家も郡當局も驚愕してゐる

四五、七九八圓▲輸入六〇、五三〇圓▲輸出一五一、三一七圓

津南各團體聯合大會

【長湍】長湍郡所在地たる津南面では時局の重大性にかんがみ去る

大平壤の基礎を築く 普通江の改修
勞働者延人員二百五十萬人 今年から五年繼續

【平壤】平南道の多年懸案たる普通江改修工事は本年度から着手する道内五主要河川の改修工事と共に總經費六百萬圓を投じ五ケ年繼續事業として愈よ着手することになり目下平壤土木出張所において設計を急いでゐるが、普通江改修のみに要する經費は七十三萬九千五百圓で同工事に使用する勞働者は延人員二百五十萬人に上り一日平均二千五百人を必要とするので道内の大土木工事の中でも最大の工事と云はれてゐる、しかして同工事竣工の曉は每年雨期に流失されてゐる田地、ヘ畓等の莫大な被害が根絕されることは勿論大平壤の新市街地として住宅工場街に一變される大平壤の基礎を築く最も重要な工事である、なほ同工事は普通江を運河化する計畫であるから完成後は平元鐵道西浦線全通に伴ふ西平壤驛の擴充と相俟ち平壤中心運輸の…設置現と併行して水陸交通共に大平壤の東亞關が出現する

開城の貿易

【開城】商工會議所の調べによる六月中の開城貿易總額は百十五萬四千九百八十三圓で前月に比し六萬千七百十七圓の減少、前年同月に比し十五萬五千四百十六圓の增加である、驛移出入額にすれば左の通り 移入五九六、三三八圓▲移出三

盡きぬ赤誠

【仁川】非常時局の認識は日に深まつてゆく……廿二日午後昌榮普通學校の小使さん達一同は廢物實知代金五圓を國防獻納費の一部にと府廳へ寄託、朝取仁川支店々員一同は三百三十五圓を北支皇軍慰問金として、慶尙南道人會では百圓を防空獻材費として、また荳奮婦人慎鳳會仁川支部では五十圓を、石原小學校三年生渋谷勇子さんは貯めた小遣二圓五十錢をそれ〴〵府廳へ、更に宮町二〇澤コマジさんは十圓、某氏十圓京町米倉啓助氏二十圓、仲町本町鄭樂宗氏五十圓、仁川齒科醫師會百圓、仁川コック同友會十五圓、西洋料理組合二百五十七圓五十錢、松坂町李龍來氏五圓、山手町烏町百合子さん外三名十一圓六十錢、仲町興隆同業組合二十圓、以上北支皇軍慰問金として憲兵分所へ寄託した

◇

【水原】廿四日東山農事株式會社朝鮮支店水原在勤職員一同より四百圓の獻金方邑に寄託

【永同】郡内上村面林山里龍内宛氏は國防獻金として金一千圓を去る二十二日永同警察署に寄託、鄭川公普校職員生徒一同は皇軍慰兵獻問金として金二十九圓三十錢を去る二十一日鐵山警察署へ

◇

【平澤】二十四日警察署で取扱つた國防獻金十五圓振威郡古德面東古里振興會員、同青年團員、同婦人會員、十四圓振威郡古德面防空里、加藤處郵便局員一同

鄕軍に寄附

【永登浦】事變突發以來鄕軍分會では晝夜兼行の警備演習を續けてゐるが、これに感激した道林町宋東 氏、朝鮮皮革、東洋紡績、寺居キクさんからそれ〴〵五十圓づつの寄附があつた、なほ御殿婦人會國防婦人會の女給さん達は鄕軍のため毎日炊き出

永同の愛婦慰問袋募集

【永同】愛國婦人會々員は去る二十三日早朝から炎天下を終日各戶を訪問し慰問袋を取めて皇軍に贈つた

時局講演會

【廣州】去る二十三日午後一時半から邑廳、警察署の主催で時局講演會を公普校講堂で開催、七十八聯隊附李應宇少佐が北支事變に關して約二時間に亘つて熱辯を揮つた

◇

【永同】沃川郡では去る二十五日午後一時から沃川公普校講堂で一般に時局を認識せしむるべく忠北道參與官、金冕株本道囑託を招聘し講演會を開催した

防空映畵會

【廣州】去る二十三日午後八時半から邑内公普校庭で防空映畵大會を開き、永井署長の時局講話もあつた

博仁會へ百圓寄附

【清州】前清州病院長李容龜氏は先般逝去した俳室の香奠返しとして不具者、鰥人或は寄る邊なき哀れな者を收容保護する慈善事業團體博仁會へ二十三日金百圓を寄附した

面事務檢閲

【廣州】郡では去る二十三日から二十七日まで實下草月、五浦兩面の事務檢閲を郡守以下九名の郡廳員によつて施行

金儲け主義の私立校征伐
先づ無認可校の内容調査 平南の教學刷新策

【平壤】平南道學務課では未就學兒童を收容するとの美名の下に隱れて内容施設等を考慮せず多數の兒童を講習所に收容して營利を貪つてゐる金儲け主義の不良私立學校及び講習所等の介在は國民教育上甚だ遺憾として之等に對し斷乎たる處置を強化して内容調査に乘出したことは既報の通りであるが、これ等の中には無認可でありながら學院とか學舍とかの認可學校の類似名稱をもつて未就學兒童に呼びかけ善良な子弟の前途を誤らするもの尠くないのでこの際認可と無認可の區別も明らかにすべく無認可に對する名稱を目下道學務課で考究中である

清州俳句會 暑中句修行

【清州】俳句會では修行第二日（二十四日）の句集は左の通り

靜まりして靜なり茄子ちぎる 波多 梧竹
葉鶏頭や寺の御堂に木白の會
大輪の首たれて居るダリヤかな

枯れかゝるトマトに手をまかた 押尾 香洋
鰻の道あちらこちらに土もれる
落しける栗の花あり鰻魚食 田所 芙水
なきれいひよこは砂にかい廻し
稻の羽根おさまりし青田かな 田所 鉚甫
百舌鳴くやかましき蟬がなつてゐり
トマトーの枝及ばずなりにけり 村瀬 鬼臼

同上第三日（二十五日）の句集は左の通り
夜田にまつはり咲ける野朝顔
咲くはこるダリヤ一頭に形の忌に 福島 帆萬
風の波見えて涼しき青田かな
神前や心のしまる夏木立 押尾 香洋
夏秋や遂に川を渉る人
蛾の近つきし壁や照り返し 波多 梧竹
朝顔をつけて走れり三輪車
娘と娘が花切る縁や宜の朝 田所 芙水
日に幾度校門に來る子や夏休み
ひげそりしそこはかなき晴暑かな 村瀬 鉚甫
大いなる蛾はいりけり花草
ぬいた藁揃ずありけり夏の草 村瀬 鬼臼

吉田權宮司講演

【清州】去る二十二日から四日間小學校講堂で開催中の忠北道神職講習會に神祇講習會講師として來清中の吉田神宮權宮司は二十四日午後一時から道廳第一會議室で府官その他官公吏職員に對し神社參拜に關する講演會を開催

チフス豫防注射

【永同】傳染病流行季に際し、忠州郡警察署では防疫陣を強化してゐるが去る十八、廿の兩日に亘り約三千名にチフス豫防注射を行つた

片山氏赴任

【開城】去る二十日附で京城郵便局から開城郵便局長となつた開城郵便局長片山彌次氏は多大の功績を遺して二十五日午前八時四十三分開城驛列車で赴任、驛頭には官民多數の見送があつた

邑面行政研究會

【永同】忠州郡では邑面吏員の素質向上と事務能率增進のため三十一日警察署内會議室で邑面行政研究會を開催する

社會教化打合會

【永同】沃川郡では去る廿四日午前八時から郡會議室で郡内各社會教化團體代表者打合會を開催した

李殷淵氏【永登浦】永登浦金融組合長李殷淵氏嚴父李殷諾氏はかねて病氣療養中のところ廿五日午後五時逝去、享年八十八、告別式は二十七日正午自宅で執行

人の動き

▲田中正一氏（仁川郵便局保險課長）就任挨拶のため二十六日本社仁川支局來訪

▲徐長湍郡守 二十三日郡内面防護分團發團式に參列、同日歸任

▲中嶋男氏夫人李氏（永登浦）廿五日逝去、廿七日告別式執行

シネマと演劇

劇館【仁川】二十七日より公開每日晝夜二回上映▲新興キネマ時代劇超特作品「岩見重太郎」大谷日出夫熱演▲京城日報社提供「京日世界ニュース」二十五號▲松竹キネマ大船超特作品「下田夜曲」作品流行小唄特作品「下田夜曲」佐分利信、水島光代、八雲理恵子主演▲新興キネマ大衆超特作青山三郎監督作品「浮かれ花嫁」毛利峠子、樋村謙二郎、古川登美、丹羽一郎出演

愛舘【仁川】二十七日より公開▲日活超特作、倉田時夫監督作品「仇討禁止令」嵐寛壽郎、磯口新太郎、深水藤子主演▲ユナイテッド社大作日本版監督キング・ヴィダー作品「街の風景」シルヴィア・シドニー、エステル・テイラー主演▲日活特作千葉泰樹監督作品「うちの女房にや髭がある」杉狂兒、星玲子主演山本禮三郎助演

暑さと腦充血
高血壓の人は特に注意を要する……
めまひ、頭内膨脹、生あくび 耳鳴り、動悸、言語障害、立眩み

〔付〕くような炎天の路を二里も三里も歩くと、如何に健康な人でも頭がボーッとして足許がふらついて來ます。これは暑さの爲め血液が腦へ昇つて、いはゆる腦充血の状態となり動脈系が輕い麻痺を起すからです。併し勿論一過性の症狀ゆえ、暫らく木蔭に入つて休息でもすると元氣を恢復いたしますが此の場合、もし動脈硬化高血壓の下地があると充血が容易に取らないばかりか、遂には動脈から腦血管の破裂即ち腦溢血を惹起する危險が多分にあります。

〔忽ち〕醫學的には一般に血壓が下降すると云はれる夏季に、卒中で倒れる人の割合が多いのは、暑さに依る急激な血壓の變動、血液の腦への偏在などに起される結果に外なりませんが、特に注意を要するのは潜在的な腦充血……いはゆる「のぼせ症」であります

〔習慣〕のぼせの症狀は、精神作用が頭部へ常に多量に集中して居る事で常に頭脳が使用や働過を強いたような症狀の不快症狀を惹起し、之が爲に昏倒し腦溢血で卒倒するか、中風になるかするのであります。のぼせ症と云ひ、脳卒もと云ひ此の腦充血症状は高血壓動脈硬化の一症狀で此の手當には卓効ある「海貴來」が何より必要です。

血壓亢進

動脈硬化の治療には 夏がいちばん好都合
◆効果で有名な海草エキス劑◆

動脈硬化が重症となり、硬化して血管が老化し、脆弱となれば、血壓が高くなり腦溢血を起すに至るのです。……

腦卒中が最も好都合な季節とされて居りますのは、氣溫が高いと血液が擴張して血の流通が比較的なだらかに運び、從づて薬の効きが非常によいからであります。

尤も新らしい薬を用ひたのでは決して好成績を得られないのは勿論です。さて血管の病變、動脈硬化症に最も効果を知られてゐるものは何か。それは「海貴來」です。海貴來は人體の細胞代謝作用……即ち新陳代謝を旺盛にして健康な新生細胞を之に代らしめる酵素コード、脂肪の硬化を防げる海草プロトーム、肥満作用のセンナエモヂン、ヘスペリヂン、硬化を除くマグネシア其他諸種の有効成分を集成した藥學的處方が施行の有機製劑で、體内に吸收し易く、且つ腦病に深入してゐる硬化を溶かし、緩作用を起すので、其の效果は急速確實です。

見當はづれな藥

（主　効）
動脈硬化症、腦溢血、血壓亢進症、中風症、慢性腎臟炎、神經痛、リウマチス、ヒステリー症、心臓亢進症、頭痛と不眠症、便秘利尿、肩のコリ腰痛等

轉ばぬ先の杖！！ 血壓整調と健康の確保に……

高等有精海草製劑
海貴來

藥價 一九二粒 一圓 四〇六粒 （六日分）二圓 六十圓（…）十二圓 二十圓

全國各地有名藥店デパートにあり品切の節は聯社本舖へ直接送付す 本舖直營東京市日本橋區蠣殼町五十二 河合藥行（振替東京四六〇一八）

健康への道

ハガキで申込次第 無代進呈（四六判七十ページ總フリ假名付美本）

腦溢血中風高血壓症動脈硬化の治療書。御希望の方はハガキに新聞名及び住所氏名を明記してお申越下さい。申込先—東京市日本橋區蠣殼町五十二番地 河合藥行

胃腸の弱る夏！
持藥にエビオス錠

食慾を進め……消化を早め……便通を整へる

毎年のことです

暑くなるにつれて、胃腸の働きが鈍り、元氣は衰へる、脚氣が起る、傳染性の胃腸病にかゝり易くなる……病弱な方は抗病力が弱り、病氣の恢復はいよく遅れがちとなるものです。

何はともあれ、胃腸を丈夫にしてその働きを上乘の狀態におくこと……これが酷暑時に先づ必要な健康保持法ではないでせうか？　それには、エビオス錠が好適です。

食後に缺かさず

エビオス錠は强力なヴィタミンB複合體と各種酵素との協同作用で……弛んだ胃腸を引き緊めて消化液の分泌を旺んにし、食慾の減退を防ぎます。食物を早く消化し、滋養分は充分にエネルギー化し、老廢物は速かに排泄させます。要するに、消化管の全機能を高めて食べてから排泄までの時間を短縮し、腸內に滯つて醱酵腐敗する餘地を與へません……

暑中には、ぜひエビオス錠を常備されて病弱な方も、健康な方も、食後々々に連用し、胃腸を丈夫になさるやう……！

夏はヴィタミンBが不足する

ヴィタミンには、A、B、C、Dなどの種類がありますが、この中で、特に白米を主食として居るわれわれ日本人に一番不足しがちなのはBです。……この成分が足りないと體內で出來た乳酸酵素の酸化作用が鈍つて、蓄積した毒素が筋肉の神經を麻痺させ、慢性的の疲勞（疲勞）を起させます。又、胃腸の働きを鈍らせ、食物特に米飯の消化を阻みます。……或は脚氣症狀の原因となるなど……全身に恐ろしい影響を與へるのです。このヴィタミンBは夏季は特に消費が高まるにかゝはらず却つてこれが不足しがちですが、その補給には麥酒酵母が一ばんです……あらゆる自然物中でヴィタミンBの最も豊富な給源で……エビオス錠はその代表的なものです

三〇〇錠…一圓六十錢
一〇〇〇錠…四圓八十錢
その他粉末もあり

馬越藥學博士創製
梶谷農學博士監製

エビス・アサヒ・サッポロ・ユニオン麥酒醸造元
大日本麥酒株式會社
東京市日本橋區本町二丁目　株式會社田邊元三郎商店
大阪市東區道修町三丁目　株式會社田邊五兵衛商店

記者を包圍して殺氣立つた支那群衆
忽ち起る怒罵、石つぶて

各國租界密行記
廿五日天津發・藤井特派員

【川岸部隊檢閲濟】北支事變の勃發をよそに、夜の伊太利租界に濃厚なネオンサインの灯を瞬らして、明滅のやうに中天高くそゝり立つ國際的娯樂場『ハイアライ』の大高塔、天津の夜は灯火管制も布かれず、たゞれた歡樂に醉ひしれてゐる無氣味な都會である、日本租界の緊迫した空氣をゆるがすやうに廿二日の未明、かすかにタタタタタッと機關銃の音が流れて來たスワーと一時は色めき立つたがやがて英租界で英軍隊が行つた演習であることが知れた、その夜余は各國租界内の空氣を探るべく腕章を捨り、ポケットにしのばせた拳銃の引金に指をかけ身を窶して、まづ支那街へと向つた、**蒸風呂のやうな暑苦しさの中をしばらく走つて支那街に足を踏み入れたトタン、右左の軒並みの支那民家から鋭い射るやうな眼、眼、眼**「しまつた」思はずむつと異臭の立ちこめた街路上に身をすくませた、つゞいて耳の裂れさうなメロデーもハタと止つてドヤ／＼とけたたましい足音が闇の前後左右から余の身邊をぐるりと取り圍んだ、罵り、怒るのであらうカン高い言葉が降つて來た、ハッシ、**何處から投げられたか、小石が余の右腕をかすめて向ふの土塀に碎けた、**思はず『痛ッ』と全身に怒りを感じたが、駄目だ、彼らの群は段々と大きな輪を描いて擴がつてゆく、このまゝでは遂に邂逅の憂目を見るかも知れぬ危險がひし／＼と感じられる、サッと余は身をひるがへすと矢のやうに待たせてあつた腕車に飛び乘つてフランス租界へ──逃れ去つた、思へば實に危險な密行であつた、**一瞬遲れゝばあの恐ろしい群衆の無智な怒が余の身邊に滅茶苦茶に爆發したであらう、**租界は日本租界のほかに英、佛、伊の各租界に分れ、このほか世界大戰當時居留民の引揚げによつて權利を支那側に接收されたドイツ、ロシア、その他の各國租界が第一、第二、第三等の特別地區の名目によつて僅かに面目を保つてゐるのだ、警察交通整理を主に租界内の警備に當つてゐる支那人巡捕が時折街路側の蔭から六尺豐かの姿をヌッと現はして車上の余の胆つ玉を冷りとさせる

さんざめく酒場
こゝばかりは風雲の外

日本租界の巡捕はカーキ色の制服に十手のやうな棒を持ち、夜は白の制服までの白布を腕につてゐる、伊太利租界の赤い縁どつた襟章に拳銃を揮つた粋なスタイル、まつ白なガウンのやうな白服を制服の上に着た英租界の巡捕、ベリヂャン好みらしい粋な佛租界の巡捕など、時折余の車前に立ちはだかつて、うさん臭さうにジロリと見上げ見下すが、駐屯軍出入りの『新聞記者』の腕章と川岸部隊の從軍記者の腕章が物を言ふのか、手を組みながら『ウンウン』と背きながら歩み去つてゆく、何となく此處にも和やかな國際風景が現はれる、手入れのよく行き屆いた並木、アスファルトの街路には照明のよく行き屆いたジョーウインドーが並び、住**宅の前庭には椅子テーブルを持ち出した居留外人がしのびやかに冷い飲物に談笑をつづけてゐる、**恐らく彼らも急迫した東洋の風雲に當つていた平和な眺いのであらう、家の窓な夜の安息である、突然ドンと咆哮にぶつゝかつた巨體がある、鐵の獸く高い節手、ギラ／＼光る軍服、バンドの小さな盾、何やらわめきながら余の胸倉を締めつけた、『おい俺は日本人だぞ』どなりつけた余の聲に自分自身も一寸驚いたが、彼らも醉拂いた樣子で、何やらブツブツつぶやきながら暗い街を破れた門燈のついた『NO9』のホール内に消えさつた、巡捕がニヤリとうす氣味惡い笑を浮べて近よりながら『おいあれは佛蘭西の兵士だよ』夜の外國租界は平和な眺に落ちてゐる、**たゞれたやうなバンドの音が軒並みのバーから流れ、手を組んだ男女がしめやかに並木の闇を縫つてゆく、**だが、街を歩く醉漢の姿もない、支那街の恐怖に比べて余にとつては親しまれる眺めである

害虫絶滅 ハイナシン

ルンペン將軍
馬占山の近狀
抗日團養成に沒頭

日本人租界に聳え立つ支那人經營のデパート、中原公司の六層建からは支那の國民性を現した芝居とダンスの樂の音が地にはひ下りて來る、屋上高く屹立する四層の高塔上には眞白な探照燈が、十五夜の明るい大空にポッカリ浮んでゐるが、この燈こそ、日本人居留民の生死を左右する重要な指令の役目を務めてゐるのだ、退は赤、青は○○の旗で、夜は色燈で、避難準備、○○地へ集合、等々の非常警報となるのであるが、まだこの燈火では活動を開始してゐない、誰から聞いたのか日本人中學生が『支那人の彈丸は命中しないよ、中國半分は不惑だからなあ……』と語り合つてゐる、恐らく豐台の戰鬪の話を聞いたものであらう、元氣に胸を張つて歩くのが羨しい、日本紙齡を輝がる支那人、支那第一の北寧鐵路の『特別快車』の食堂に頑張るアメリカ人が炭酸水一杯で四時間も頑張つてゐる不快さ、親日と排日の氣分が到る處紙一枚の隔てを置いてゐるのだ、支那街視察を二度試みたが失敗した、英租**界に隱棲するルンペン將軍馬占山は再び浮ばれまい、**目下抗戰中の彼の親父との父子確執の訴訟で馬占山の希望が孔子の學の流れを汲む孔子人（？）支那人の呪ひの的となつてゐるのだと言ふ、**ルンペン將軍はかなり廣壯な邸宅に、今やいたいけな抗日學生軍の養成と組織に狂奔してゐると傳へられる、**やはり軍閥に乏しい役の苦肉の奧手策でもあらう

同胞よ起て
府内各宗教團體叫ぶ
昨夜の時局演說會

【半島人よ起て、今こそ吾等も國民としての重大義務を果さねばならぬ秋が來たのだ】と京城府内各宗教團體の代表者が一體となつて全半島民に呼びかける時局大演說會は廿六日午後八時から鍾路青年會館で開催されたが、定刻前早くも場内はギッシリ埋まつて、司會者尹致昊氏の第一聲から愛國の念に燃ゆる聽衆は興奮し次から次へと壇上に立つ各辯士の火を吐く樣な熱辯は何れも聽衆の如き拍手を以て迎へられ全聽衆は演說會が終つても會場を去らうとせず『暴支を討て』の叫びは場内を揺るがした、演題及び辯士の顏觸れは左の通り

東洋平和の根本策（天道教）李敦化▲時代認識の必要性（佛教）權相老▲吾等の執るべき態度（監理教）梁柱三▲今日の我等の任務（天道教）李鍾麟▲東亞の大局と吾人の覺悟（儒教）安寅植▲太陽はすでに蒼空に輝いた（長老教）金錫淳▲司會者尹致昊

遊覽飛行の當籤者決定

遞信局では優て航空の實際的知識を一般に普及する遊覽飛行希望者を募集中であつたが應募者五千五百六（十）一名に達し二十三日之が抽籤の結果當籤者は京城百名、新義州五十名、釜山五十名である

租界の警備や運轉手として活躍
天津の半島人義勇軍

【川岸部隊檢閲濟】國際都市天津在住の朝鮮人も擧國一致の秋に際り天津在住の朝鮮人も銃後の赤誠を披瀝すべく、義勇隊を編成することに決定、これが結團式は崔天津領事、李中佐、熊谷少佐、宮田本府事務官の參列の下に去る廿五日天津朝鮮民會館で擧行された、義勇隊は努力奉仕をモットーに日本租界の警備、自動車運轉手として皇軍のために輝ましい活躍を續けてゐる

大寧江氾濫

【新義州電話】平北三大河川の一つである大寧江は二十三日來の豪雨により刻々增水しつゝあつたが昨年危險に瀕した博川郡嘉山面の堤防がこの洪水氾濫によつて、二十六日再び危險に瀕したので道では緊急處置の必要を感じ、平壤土木出張所に對し應急對策方を打電した、同堤防は博川水利組合蒙利區域三千町步を護つてゐるもので一度決潰せんか同區域の中分千五百町步は流失するものとみられ極めて憂慮されてゐる

☆……明治町二千葉理髮館の小僧正吉君は『おやぢから貰つた小遣です』と六十錢を獻金

☆……本町署に持つて來た多額の國防獻金南山町一の一六中尾臣一氏は料理屋組合を代表一千圓、長谷……

☆……黄金町二ノ三五小西豐五郎さん（…）はしがないその日暮しのたゝき大工だが、乏い五圓を本町署を通じて獻金

劇藥心中
男女とも重態

京城彌生町一〇天金樓抱へ妓名鶯花さん（二〇）は廿五日午後鍾路四丁目……城東町五一九片岡萬吉君と……百圓を踏倒したまゝ仲良しの男京城附岩町白石洞の山林中で劇藥ソーダを飲み苦しんでゐる二人を通行人が發見、府立病院で手當中だが二人とも生命危篤

驛手脚を轢斷

廿五日午前十一時半ごろ瀋陽驛構内で列車入換作業中、驛手金某君は進行中の客車に飛乘り損ねて顛落、左脚を轢斷され、光州病院で手當中

巨人6中試2

秋季野球京城鐵道の第三回戰巨人軍對中央試驗所は二十六日午後四時四十五分から京城球場で審判（球）鐵口、河田（壘）の三氏審判の下に中試先攻で開始、六A對二で巨人勝つ

中試 0100100 2
巨人 200040A 6A

殖銀6金聯4

引續き殖銀對金聯は午後六時十八分から審判（球）大平、大淳（壘）の三氏審判の上に殖銀先攻で開始、六對四で殖銀勝つ

殖銀 3002001 6
金聯 3100000 4

民間航空界の從軍願殺到
陸軍省いたく感激

【東京電話】北支事變發生以來愛國の赤誠は全國に溢り銃後を護る力強い擧國一致振りを示してゐるが我が民間航空界でも航空國防第一線に立つことになり、日本航空クラブが主體となつて關東の各飛行學校に檄を飛ばし從軍希望者を募集した結果二十六日午後二時半代表相羽日本飛行學校長、青山アジア航空學校長、遠藤東京學校長の三氏が陸軍省航空本部に萩原大佐を訪問、日本飛行クラブその他民間航空會社の操縱士、機關士合計六十七名の從軍願を提出した、陸軍省でもこの赤誠溢るゝ申出にいたく感激、直ちに手續きをとることになつた

醫術の銃後奉仕
入營將兵の家族のため
京城醫師會で無料割引

京城醫師會ではさきに五百圓の國防獻金をしたが、更に應召出征將兵だけに入營した將兵の家族の診療について協議した結果、醫師會員ならびに在鄕軍人會の證明があれば醫師會員の百二十八の醫院では宅診料は凡て無料とすることになり、往診料、手術料、處置料はこれを半額に割引するが、特に生活の困難な家族には全部無料として醫術の銃後奉仕をなすことになつた

福岡縣下の颱風禍

【福岡電話】二十五日夕刻より同夜半にかけて福岡縣下を襲つた颱風の被害は糸島郡上、京都、遠賀、築上各郡下及び大牟田市が最も甚だしく何れも颱風といふよりも豪雨出水によるものが多い、同二十六日午前十時縣保安課に達した報告によると被害左の如し

死亡一（感電死）負傷七、家屋倒壞一四、同半壞五三、板屛倒壞一一九、床上浸水二七九、床下浸水一五三一、交通杜絕（道路決潰）十ケ所、田畑浸水一九一八町步、堤防決潰二十九ケ所、橋梁流失九ケ所

玄石町に棄子

廿六日朝京城玄石町一四九李姓宅さん方に生後五ケ月位の女の兒の棄て兒があつた

處女を失ふとどうなるか？

婦人倶樂部八月號に醫學博士式場隆三郎先生が、詳しく發表。僞醫者三博士の女性生病新婚病、醫談病の豫防法等を說法も共に御一讀を奬めます。

看護婦志願

京城元町一丁目有限醫院看護婦末吉マエスさん（二〇）は廿六日朝龍山署に出頭『北支の第一線に立つて奉公させて下さい』と切願した

煙草屋殺し檢事局へ
證據全く揃ふ

京城蓬萊町の煙草屋殺し事件として昨年八月以來西部京城を戰慄せしめた兇惡犯人忠南牙山生れ刑科五犯住所不定無職李渕永（二二）が去る六月卅日夜罪事件搜索のため西山署が張りめぐらした密網の一つ阿峴町共同墓地附近の張込み網にひつかゝつたことは本社特報の通りであるが、以來取調べ中のところ兇行現場の遺留品その他に動かすべからざる殺人犯人の證據を擧げられ、取調べも一段落を告げたので廿六日證據書類とゝもに身柄を送局した

犯人は昨年春西大門刑務所を出獄以來同年八月廿九日深夜蓬萊町四ノ三三煙草商某を肉切庖丁で滅多切りにし現金三十圓を強奪するまでにも府内各地に出沒して中林町二六一三光鐵工所を初め各工場から鐵冊を窃取搬買してゐたことも自供した

血書志願や獻金

☆二十六日京城憲兵分隊に忠南長項の消印のある差出人金熙福といふ朝鮮人から一通の手紙が舞ひ込んだ、爆彈小隊の代理が開封すると血腥い臭ひがする、巾七寸、長さ一尺二寸位の白布に血で日の丸を描き『天皇陛下萬歲、皇軍武運長久』と愛國の文字を連ね鄕封には『五本の指を切つて書いたものです、少年航空兵になつて御國に御奉公をしたく願ひます』と歡願が入れてあつた、分隊では直ちに長項の消印を手掛りにその少年の身許を調査することになつた

☆京城憲兵の總督官邸に詰切つてゐる守衛さんや鍬手さん達『總督閣下は國軍軍司令官もされ、國家の中國や北支の明朗化にも陣頭指揮を折られた方だ、この非常時に閣下にお仕へする我々がかうしては居られない』と月給を出し合つて二十圓を寄附した

撤退する一方
盛に部隊集結
赤い夕陽にわびしく染まる
蘆溝橋の白旗二旒

【廿四日北平發藤井特派員】蘆溝橋の支那部隊は廿二日來撤退を始めた模樣で廿三日から現地の砲兵を撤退された城内二個の望樓上には土嚢を以て補修した戰鬪の跡もわびしく白旗が眞赤な夕陽を受て二旒はためき當時の激戰に引かへて寂寥を悲してゐる、然し城のやゝ左後方の長辛店高地には未だに支那軍の砲兵陣地が築かれ撤退を肯ぜぬ部隊が小しやくにも我方に向つて砲門を向けてゐる、かく蘆溝橋にかて不遜な態度を示してゐる一方、北平附近の支那軍隊は廿一日夜以來陸續ながら撤退或は移駐を開始し、廿三日までに四個の軍用列車が約一個團の兵士と武器彈藥を積んで正陽門驛から南下し長辛店驛から涿州にかけて移駐する模樣であるが、ほかの部隊は三十七師馮治安部隊をはじめ依然として撤退の模樣なく、しかも交代部隊として廿三日永定河方面より南苑に入り北平市内に入城した第二十九軍第百三十二師、第二十七旅各部隊も緣米鈔附近に集結を終り、更に固安、大名方面に移駐してゐた第百卅二師約三個旅も一部を北平附近に進入せしめつゝ目下師長趙登禹自ら陣頭に立つて北進中で、また北平北方の南苑の馮治安部長は北平東北方の通州、蘆溝山方面にかけ今尙盛んに陣地を構築中との情報があり、事態は依然として樂觀を許さず、支那側の增兵の傾向により或は事態惡化の動因となるのではないかと見られてゐる

篤志看護婦スピード生產
たつた一日で百名色あげ
軍國婦人の講習會

☆……『男の方が京城の空を護るため防護團をつくるなら、私達女はいざといふ時傷病者の看護や救急に盡しませう』と赤十字愛國婦人會、愛國婦人會朝鮮本部では二十六日から八月二日まで府内六ケ所で救急法の講習會を始めることになりました

☆……第一日二十六日は午後一時から南山の赤十字社朝鮮本部に三橋警務局長夫人をはじめ大和町、倭城台の官舍街の奥さんやお孃さん方に、本町、明治町販の婦人が百餘名集つて、赤十字病院耳鼻咽喉科長佐藤猛博士の講演を聽き、同三時から五時まで看護婦長田中すゑ女史の實習指導を受けました

☆……三十三度のうだり暑さの部屋で男もハンカチも使はず『北支の兵隊さんのことを想ひますとこの位のこと』──〝ざあます奥樣〟も〝お孃樣〟のやうなお孃さんも熱心に耳を傾け、實習に移つてはお互ひがモデルになつて繃帶術や毒ガス患者の救急、爆彈燒夷彈による負傷者の救急法と一日ですつかり色あげされて、天晴れ軍國婦人です

☆……なほ二十六日櫻井小學校、二十九日南大門小學校、三十日愛國婦人保館（明治町四ノ三）三十一日元町小學校、八月二日永登浦小學校で同樣の講習會が開かれます（寫眞は赤十字社朝鮮本部で）

列車目がけて拳銃發射

【廿四日○○發同盟特派員】廿三日午後六時塘沽發列車が滄沽驛構を進行中、六輛目及び七輛目の車輛目がけて拳銃を狙射したものがあつた、幸に死傷者はなかつたが鐵路當局で犯人搜査に全力を盡してゐる、なほ犯人は便衣兵の分子と見られてゐる

☆……芸妓はこの非常時に伊達遊蕩兒を相手に三味をひいてみますが、やはり愛國心に燃える日本國民です

☆……それなのに、皇軍の見送りをしたいと願つてもお父さん？は、そんなことはお金と暇がある人が行けばいゝのだと云つて許してくれません

☆……だから無理をして自分で線香をつけて出かけるのですが働くだけ働いて睡る時間に寢ず行きたいといふのに斯りな藝ではないでせうか──とは本券の或る無名藝者の悲痛な投書

☆……【珍名辭典】廣島縣加茂郡西條町の酒造家に『廣島樓』

けふの天氣 晴れたり曇つたり

特話急題

HONDA 登錄商標
各種 空氣壓縮機並 眞空ポンプ
機械材質工作に絕對的確信あり
每日試運轉 乞御高覽
型錄進呈
在庫品多數 半成品
壓力、眞空度、容量、回轉數、溫度、効率 テストの上納入す 完全なる

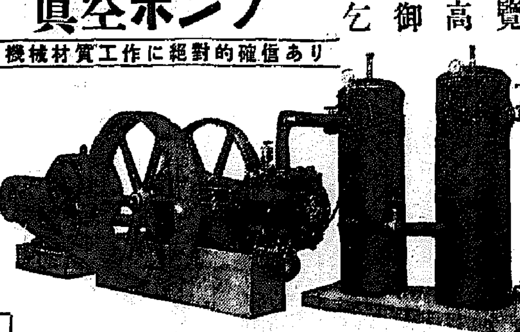

營業所 仁川、釜山、全州、元山、咸興、清津、平壤、新義州
朝鮮總代理店 株式會社 朝鮮火藥銃砲 機械部 京城府南大門通五丁目二八
株式會社 本多機械製作所 兵庫縣尼ヶ崎市濱海一ノ一六（東海道線神崎驛北口下車東三丁）電話大阪島輪633番・尼崎866番

ハギレ卸 少資本にて實行利益の能率よし モス・人絹・染物・新モス・友仙・銘仙・天竺・服地合紐・中形 其ノ他ナンデモ揃フ日本一ノ問屋（御報次第）
大阪市南區瓦屋町三番丁九六 今岡田商店

聘招員社

特別案内

岡田乾電池
國營當選優良工場
岡田電氣商會
東京南品川三丁目 電話高輪(44)0285・1040番 0021番
第二工場 東京南品川五丁目 電話高輪(44)1080番
滿洲配給所 奉天浪速通り 電話奉天6667番

泉州刄物鋏專門 大阪府天王寺區生玉前町 正三屋製鋏所

購買入札 第一號 朝鮮胡桃材（原木）一〇〇立方米 第二號 朝鮮とねりこ材（原木）一二〇立方米 八月九日入札 平壤兵器製造所

花柳病外科 島崎病院

花柳病專門

京口案內

女給 募集

カメラ 中古品多數あり 內田寫眞機店

店員 社員 貸家 旅館 貸事務 シエ 事務 洋裁 社員 貸事 大猫 南京

白き手の人々 〔110〕

吉屋信子 作
一木弾 繪

立ち上る者（十四）

雅子と三郎は、姉と猪瀬夫人の話の終る迄ほど、わざと遠慮してその座敷へは顔を出さずに、いづれ母が呼びに寄越すだらうと、自分達の部屋にゐた。

三郎の部屋は、床の間のついてゐる好い座敷だつたが、疊に絨毯を敷いて、椅子卓にし、脚の不自由な彼に便利なやうにしてあつた。

卓の上には、大きな地球儀があり、机の横の壁にはナポレオンの半身像がかけてある。四五冊の机

上の新刊書や、飛行機や、無電やテレビジョンに關するもので、まはりの書棚一杯もそんな風な本が多かつた、脚の不自由な彼は中學の課程を家庭教師に學んだ後は、こんな書籍を手當り次第に讀んでゆく生活だつた。そこへ母夫人が入つて來た。

『お母さん、今猪瀬さんの小母さんの處へ、診療に行かうと思つて待機中だつたんですよ、姉さんも僕も』

『小母様は今、お歸りになつたのよ』

母夫人は一寸わびしげに眼を伏せた。

『えッ、もう歸つてしまつたんですか？どうしてです、姉さんにも會はずに――』

『何ふも、今日はお暇ひになり辛い御様子だつたので、あなた方もわざと呼ばなかつたのだけれど』

『どうしてです、何か不愉快な話しだつたのですか』

三郎に言はれて母夫人は、我子の前の椅子に、腰を下して、一寸あたりを見廻しながら聲をひそめて、

『それに就いて、三郎さん、あなたにもお話して置きたいの、實は今日猪瀬さんの奥さんが一彦さんと雅子との婚約について――一彦さんがあんな事件で警察へ引つ張られたりしたので、婚約を辭退なさりたいと仰有るのだがね、つまり今迄の約束を無かつた事にしたいと――』

『ふ――む、實に遠慮深いんですね、――だが一彦さんはもう釋放して出て來られたんだから、此方にさへ異議がなければそれで好いんぢやないんですか』

三郎は腑に落ちぬ樣子だつた、そして母の一方ならぬ窶れ方を、彼はぢつと見詰めてみた。

『それはね、雅子は彼方がどんな……』

三郎は姉のためにいきり立つた。

『何故つて……それは肝心の御本人の一彦さんのお氣が進まなくなつたのではないかねえ、つまり思想がまるで違つて――雅子などは相手にならないとでもお思ひらしいのですよ、母さんも何しろ此方は聽つて戴くといふ弱身なので、強いてとは押し付けも出來なかつたですよ』

『それで、お母さんは承知なすつたのですか』

三郎の眼は怒りに燃えてみた。

『しかしね、三郎、それより仕方がないぢやありませんか、お母さんもそれは口惜しいと思つたけれど――、何しろお父様でも生きてゐて下されば、も少し押しも利くんだらうけれどね』

『お母さん、そんな事はない、姉さんが孤兒だからつて、婚約を勝手に取り消すなんて、那不當なことが――一彦君は何といふ我儘な横暴な男なんだ、假りにも社會の爲とか、貧しいもの〻爲にとか、やれ勞働者の味方などと、運動を起さうといふ青年が、一人の女性を裏切る事に平氣でゐて好いのか！』

三郎は一彦が眼の前にゐたら、摑りかねない勢ひで、猛然と椅子を立ち上つた。

京日特選棋譜（7）

五段 小澤了正（先番相先）
四段 松浦秀治

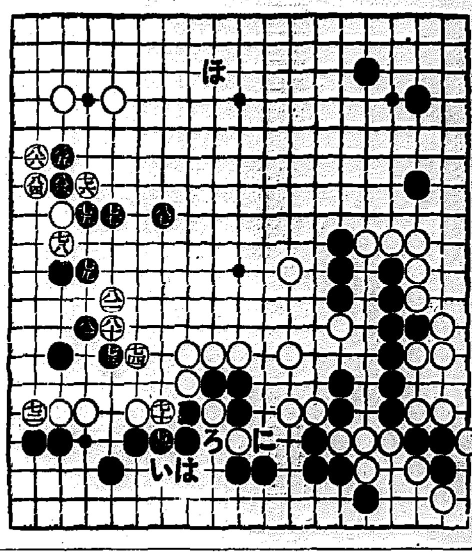

白七十より黒八十七迄

粉碎と即死は避け

覆面道人

危險道を行く

昨日の白七十に、本日の黒七十一を七十二だと、次に白七十一、黒（い）白（ろ）黒（は）白（に）と、即ち上の黒三子を白に取られて大きいのだが、しかし白七十二と成つては、その上の黒丸二子が前途不安である。そこで黒七十一は七十二が良い。

建直るそれだのに

なほ黒七十一を、七十二の時、白が（に）迄なら、次に黒（ほ）と黒はその大連に轉じ、黒が今までの失策も、大半取戻せるといふよ甚だ惠まれた局面である。因つてこれを白に適用するならば、白七十は七十二がよかつた。但し白（に）迄を、白が（ほ）と斷固なら黒惡い。

戰亂に等閑視

（ほ）の廢は、今まで戰亂の大風に等閑視の態だが、左右の白題の締りの對勢上、双方必爭である。云はゞ天王山……だが黒七十三でも行けない。即ち黒七十三を（ほ）だと、次に白から八十二のすぐ上に飛騎を飛ばされ、首を締めても治まらぬ、恐らくこの一擲に黒丸二子は粉碎である

儲けに行けぬ多忙

また白七十四でも（ほ）と儲けに行けない。次に黒から七十四の下に打たれて、白七十二以下は即死だからである。と云ふ双方の多忙裡に以下黒八十七まで、だが黒八十七の方まで右側の黒十二子もまだ治まらない状態で、容易に黒の危險は解消しない。處で黒八十三と八十五は捨石で旨い要領、また白八十四で八十六と受けない所が旨い

ラヂオ

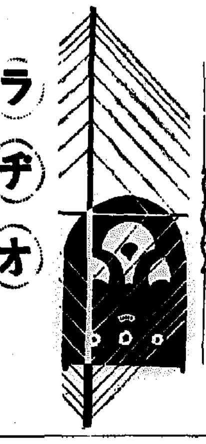

浪花節

愛國美談 **日露の哀話**【八・五〇】 木村重行

元麻布十番に小間物店を開いてゐた、渡邊治郎作といふ人、妻女に先立れ、取る年波に國を想ひ出し愛兒二人を連れて、故郷伊勢の三重村に歸り、長男勇作、長女花枝の成長を樂しみに、百姓仕事に勵んでゐる

倅の勇作は目出度く徴兵に合格し名古屋三師團へ入營する、三年の間無事に御奉公申上げ故郷に歸り、孝養を盡す中、卅八年二月召集令が下る、不幸是より先、父治郎作は老病にて床に就き近頃病勢惡化、村の鎭守様に願斷ちして祈願する勇作に召集令が下り、喜び勇んで入隊するが病の爲不合格になり、涙乍らに、在所に戻れば、何にも知らぬ村人は、二度の御奉公に出た勇作は村の名譽だ、國賊の『賊』だが非人に劣らず軍馬に勞役されたと、聞いてびつくり、身の不合格を歎き、村人に會せる顔もなしと思ひあまつて鐵道する死の間際、愛馬の『聲』に、馬とは申せ祭られる靈有り、主人勇作の分迄も御國の爲働いてくれよと息たえん主人の心が通じてか、馬ながら大功を表はすと云ふ軍國美談日露の哀話の一席

時局講演

北支事變に直面して【七・三〇】

警務局長 三橋孝一郎

今次北支事變の勃發により我國は正に非常重大の秋に直面するに至つたのでありますが、事變地に最も近接せる朝鮮の銃後の吾々は如何なる覺悟を要しませうか

×

申す迄もなく常に大國民の態度を以て流言に惑ふことなく帝國の時局の推移を正しく認識して其の業に安じますることは勿論事に當りましては内鮮一體に我を捨て大同團結に邁く心掛けが肝要であります

×

この非常時局に際り職を朝鮮警察に奉ずる私共はその責務の重大なるを想ひ全能を傾けて不眠不休治安に任じ聊も銃後の不安なからしむべく努めて居ります

×

今後如何なる事態に立至りましても皇國は外侮に對して皇軍の威武を信じ國內治安については警察の力を頼り騷擾宣動はお互様に戒めねばならぬと思ひます

天然記念物めぐり

鹿兒島縣の天然記念物（6・00）

阿久根の鶴—鹿兒島縣に於ける鶴の渡來地は阿久根町、三笠村、米津町、高尾野町、野田村の五ヶ町村で、その中重なるものは、阿久根町渡留の縣田である。毎年十月中旬より翌年三月まで渡來し、その數約三千羽にも及び非常なる壯觀を呈する

大島の黑ウサギ—南海の離島奄美大島と德之島に棲息し世界何れの地にも類見せざる珍種である。多くは山間の密林中に生活し、その數もあまり多くない

蒲生町の樟—九州、四國、本州中部の暖地には巨大なる此の種の木を見ることがあるが蒲生町のは第一位にかかるべきものである、高さ一〇〇尺、根周り一二五尺、胸高周圍七五尺、根下部は空洞なるが、樹はウッウッとし茂り、神々しい姿をしてをる

ケフのプロ

廿七日（火） 第一放送

午前六時（東）ラヂオ體操
同六時二五分（東）全國ニュース
同六時三〇分（東）英語會話講座 （一）ド・H・リー 梅谷興一 清水慧湖 川添凱 野畑須美子 沖木安鶴子
同七時 今日の天氣見込
同七時一分（京）朝の修養 日本高僧傳淨土宗（二） 高山 亞香
同七時二〇分（東）ラヂオ體操
同九時二〇分（城）氣象通報（清津はローカル）
同九時五五分（東）衛生メモ
同一〇時三〇分（東）母の講座 復習のお相手（八）西宇 中村 春常
同一一時（東）教育盟期特別講座 世界の教育を語る（一）
正午（東）時報外
午後零時五分（東）トーキー音樂 銀座出雲ビルフオッダス試驗室より中繼「膝にパンチクヨー」
同零時三〇分（東）國民歌謠 獨唱 東海林 太郎 伴奏 AKアンサンブル 一、賑人二、新緑道唱歌
同零時四〇分 ニュース
同二時三〇分（城）家庭講座 八月の家庭醫藥（三） 京城醫專學校教諭 安枝 昌夫
同四時 ニュース（氣象通報・釜山・清津）
同六時（鹿）天然記念物めぐり （一）鹿兒島縣師範學校教諭 木 忠志 一、阿久根の鶴二、大島の黑ウサギ三、蒲生町の樟
同六時三〇分（東）お話 誰にも出來る面白い理科の實驗
同六時五五分（東）コドモの新聞
同六時五〇分（東）カレントトピックス
同七時 ニュース外
同七時三〇分（城）時局講演 北支事變に直面して 警務局長 三橋孝一郎
同七時五〇分（東）國民歌謠 東京リーダーターフエル・フエライン 伴奏 AKアンサンブル 一、國旗掲揚の歌二、光は東方より
同八時（東）講演 政府の所信 內閣總理大臣・公爵 近衛 文麿
同八時一五分（東）詩吟 一、明治天皇御製 二、九月十三夜陣中作 三、偶成
同八時二〇分（城）管絃樂 京城フイルハーモニー管絃樂團 一、オーソレミオ 二、ニレヂイ 三、ラ・パロマ 四、スペニッシュボレロ 五、ローレライ 六、ミヌエット 七、マイオールドケンタツキーホーム
同八時二〇分 謠曲（釜山）「紅葉狩」 シテ 小谷 勝吉 ワキ 橋本 ワキツレ 進藤篤三郎 地謠 水谷 勝吉 同 三田村平太郎
同八時五〇分（東）浪花節 愛國美談 木村 重行
同九時三〇分（東）時報外
同九時五〇分（城）地方へのニュース（朝鮮語釜山・清津）
同一〇時（城）地方へのニュース レコード（京城は第二放送）

第二放送

午前一一時一五分 婦人の時間 李 義一
午後零時五分（東）トーキー中繼
同零時三〇分 レコード音樂
同六時三〇分 お話 尹 石重
同七時 趣味講演 尹 福榮
同八時 更生農家體驗談 趙
同八時三〇分 報念・外
同九時 獨唱

あすの聞き物

廿八日（水）

午後零時五分（東）和洋合奏 富士音絃樂團
同零時三〇分（東）東京大相撲實況
同四時二〇分（東）ピアノと管絃樂 ピアノ 甲斐美和子・外
同八時三〇分（東）落語 意地くらべ 三笑亭可樂
同八時五〇分（大）義太夫 淨瑠璃 竹本叶太夫・外

首相自ら語る "政府の所信"

停戰協定によつて一旦小康を得かけた北支の事態は、不信不誠なる支那側の態度によつて、再び爆破の危機線上に直面するに至つた、北支と呼應して、こゝもまた上海一帶に、抗日侮日の狼火は止めなく煽られて今や全面的衝突の岐寸前に到達した、この時に當つて日本國民の輿論は、正當適切なる政府の處置に『絕對支持』を表明、强力なる支持をおくつてゐるが、果して政府は今後の態度に如何なる抱負と策を持つてゐるか、非常時日本を背負ふ大黑柱、近衛首相は今廿七日午後八時から自らマイクに起つて『政府の所信』と題し一億國民の前に明瞭な指針を與へることになつた（八時）

チンノー

生乳より安全にして消化よし！

夏は牛乳が腐れやすくて不安です
絕對に變質せず常に新鮮無比な森永ドライミルクが安心です
殊に母乳と同成分にして消化のよい榮養は愛兒をまる〱と健やかに肥らせます

實行全需要の七割を占む

森永ドライミルク

森永製品朝鮮販賣株式會社

安川コロダイン
腹痛と胃腸は
効力百パーセント
胃腸病より起る腹痛の諸症に卓効あり
各地藥店にあり
東京 安川晃榮堂

流行歌 若き月給が上つたら

どこまで疲れるか 喉越もつかね！ 實に快活的 大人氣！大好評！
林伊佐緒 新橋・みどり
三浦房子 夢でもいゝから
キングレコード （71）

カクホシ酢
味を涼しく美味しくする カクホシ料理
尾道市 尾道造酢株式會社

冷藏器こそよいがお徳!!
氷のとけが少く・よく早く冷える
岩谷冷藏器
岩谷の機械冷藏庫
時代の最大に冷凍用には明る經濟的な

大阪商船出帆
神安丸 八月二日

朝鮮汽船出帆廣告

阿波共同汽船出帆
威海衛、芝罘、大連行

朝鮮郵船定期出帆
代理店 野口商會

近海郵船仁川出帆
沿岸郵船出帆
仁川支店回漕部

內鮮運輸仁川出帆
大和組回漕部

尼崎汽船出帆
高杉商店回漕部

りん病 ばい毒
有田ドラッグ

三共 SANKYO
常習便祕に
類似品あり、三共製品と指定を乞ふ
カスカラ糖衣錠
三共株式會社

大阪商船株式會社 京城支店
國際運輸會社
慶田組 釜山商船組

大阪商船出帆
朝鮮海洋社
朝鮮郵船株式會社

北鮮航路
西鮮航路

釜山出帆
九州郵船出張所